EDICION DE 14 PAGINAS
OFICINAS: AGUSTINAS 1269
TELEFONOS:
ADMINISTRACION Inglés 650 Nacional 77.
REDACCION Inglés 3114
Casilla 81 D

LA NACION

PRECIO: 10 CENTAVOS
NUMERO ATRASADO 20 CENTAVOS
SUSCRIPCIONES
Por 1 año. . . $ 25.— Por 3 meses. . . $ .8.—
Por 6 meses. . . $ 14.— 1 año, extranjero $ 50.—

AÑO II. Santiago de Chile, Sábado 25 de Mayo de 1918. Núm. 498

1810 - ANIVERSARIO ARGENTINO - 1918

La nación hermana del Plata conmemora hoy el más grandioso de sus aniversarios. En esta fecha hace 108 años se dió en Buenos Aires el primer grito de libertad, iniciando ese movimiento cuyo empuje arrollador y entusiasta había de llevarla soberana y triunfadora a realizar sus anhelos legítimos de independencia.

Toda la América acompaña a la patria del libertador San Martín en esta rememoración histórica a la que se unen a través de los años las epopeyas de la libertad de varias naciones sud-americanas.

Chile hace suya la fecha argentina con sobrado motivo: nuestros heroicos caudillos estuvieron juntos en la lucha gloriosa, juntos realizaron la expedición que puso término al poderoso núcleo español del Perú; nuestras banderas se confundieron en la gran epopeya y la sangre de nuestros antepasados se derramó generosamente hace cien años al lado de los próceres argentinos en los campos de Chacabuco y Maipo.

—

El desarrollo de la nación transandina es enorme; sus progresos de los que justamente puede ufanarse constituyen un título de orgullo para todo hispano americano y dan motivo para esperar con serena confianza un porvenir lleno de venturas que superará a las más halagadoras visiones de aquellos patriotas que le dieron libertad.

Sus leyes libérrimas, acogen bajo su protección a todos los hombres que tienen hambre de pan y sed de libertad, sus tierras extensas y fértiles recompensan incalculablemente el esfuerzo pacífico de sus hijos y el espíritu nacional, amplio, tolerante, cosmopolita, funde la sangre e ideales de todas las razas, seguro de formar el tipo del porvenir que ha de adaptarse mejor a la realización de sus nobles destinos.

Ofrecemos a nuestros lectores una recopilación de datos recientes acerca de la Argentina

BUENOS AIRES.—LA PLAZA DE MAYO, TAL COMO SE ENCONTRABA EL 25 DE MAYO DE 1811. (De un grabado de la época).

BUENOS AIRES.—MONUMENTO AL GENERAL SAN MARTIN.

Población

Tomando como base el censo de 1914 y el índice anual del crecimiento vegetativo y teniendo en cuenta también la emigración provocada por la guerra y la falta de inmigración puede calcularse la población actual de la República argentina en 8.200.000 habitantes.

De ese total el monto de la población extranjera está representado por 2.357,952 habitantes.

El número de chilenos que residen en la Argentina asciende a 34.217.

Cultura

La estadística acusa en la población un total de 6.301.961 individuos de 7 años para arriba en condiciones de poseer los primordiales elementos de cultura.

De los 2.213,916 analfabetos 842.691 son extranjeros y 1.471.225 argentinos.

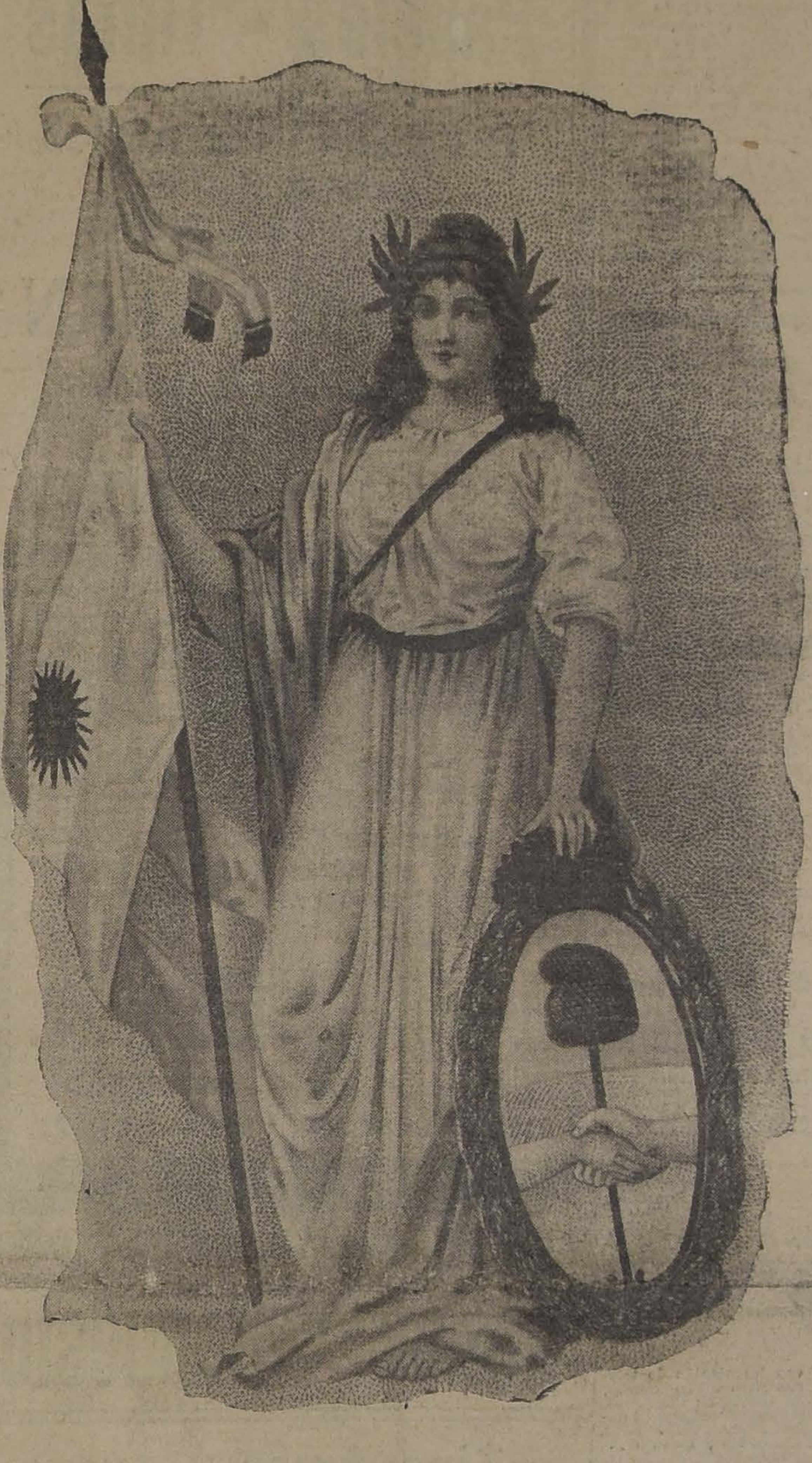

25 DE MAYO DE 1810

Comercio

Parece tocar a su término el período de prueba por que ha tenido que atravesar la economía nacional argentina en los últimos años debido a las causas por todos conocidas: guerra europea, escacés de fletes, malas cosechas, fracasos financieros etc, pues las expectativas para el año en curso son brillantes.

El resumen del comercio exterior argentino en 1917 que se ha dado a conocer hace apenas diez días por la Dirección General de Estadística, acusa los siguientes importes en pesos oro:

Importación	380.321.178
Exportación.	550.170.049
Saldo favorable	169.848.871

En la distribución de estas cifras por procedencia y destinos figuran a la cabeza los Estados Unidos con $ 138,084,920 de efectos importados y $ 161,270,764 de exportaciones y después la Gran Bretaña con $ 82.984.790 de mercaderías importadas y $ 100.847.019 en la exportación.

Chile importa más de lo que exporta

Los datos relativos a nuestro país revelan una importación de artículos chilenos a la Argentina por valor de $ 3.732.224 en tanto que la República del Plata logró colocar en nuestros mercados por valor de $ 4.364.991.

Ferrocarriles

Cuenta el país en estos momentos con 35.213 kilómetros 216 metros de vía férrea de los cuales 20.109 kilómetros 86 metros corresponden a las empresas particulares, y el resto al Estado.

El capital de las empresas particulares está representado por 1.241.146.000 oro sellado. Las ganancias líquidas alcanzaron en 1917 $ 30.178,000 o sea 2.43% del capital.

Finanzas

En 1917 el presupuesto de egreso autorizó una suma de $ 393.024.807. Como los ingresos sólo produjeron $ 252.305.632 resultó un déficit de $ 140.719.175.

La deuda pública efectiva asciende a $ 1.244.248.911.20.

Agricultura

El estado de la agricultura se revela satisfactorio por la calidad de los granos y por su monto, la última cosecha ha sido la mejor registrada.

El gobierno ha tomado sobre sí la defensa y la colocación de ella, zanjando las dificultades que se presentaban a los particulares en forma atinada y ventajosa.

En la exportación de trigo figura la Argentina con un promedio anual de 2.392.000 toneladas, cifra que la coloca en el 3er lugar después de Estados Unidos y Canadá.

El rendimiento del maiz para este año ha sido estimado en 1.560.000 toneladas.

En cuanto al lino la Argentina exporta más del 60% del que se consume en el mundo.

Ganadería

En 1917 las faenas de bovinos para exportación han alcanzado a 2.940.394 cabezas.

BUENOS AIRES. — MONUMENTO DE ESPAÑA

Industria

El número de establecimientos arroja un total según el censo, de 48.779.

La capital

Buenos Aires tiene una población de 1.621.148 habitantes, 797,969 de los cuales son argentinos.

Las líneas de tranvías de la capital tienen una extensión de 783 kilómetros, sin contar el subterráneo. Este recorre una extensión de 14 kilómetros.

El número de coches de las empresas de tranvías es de 3,358.

Hay 9567 automóviles.

—

Llegue nuestra cordial enhorabuena en el día de hoy al estimable Ministro Señor Carlos Gómez en cuya persona saludamos a la colonia argentina radicada entre nosotros.

BUENOS AIRES.—LA PLAZA DE MAYO, EN LA ACTUALIDAD. (El contraste que resulta, comparándola con la otra vista, simboliza bien el progreso argentino).

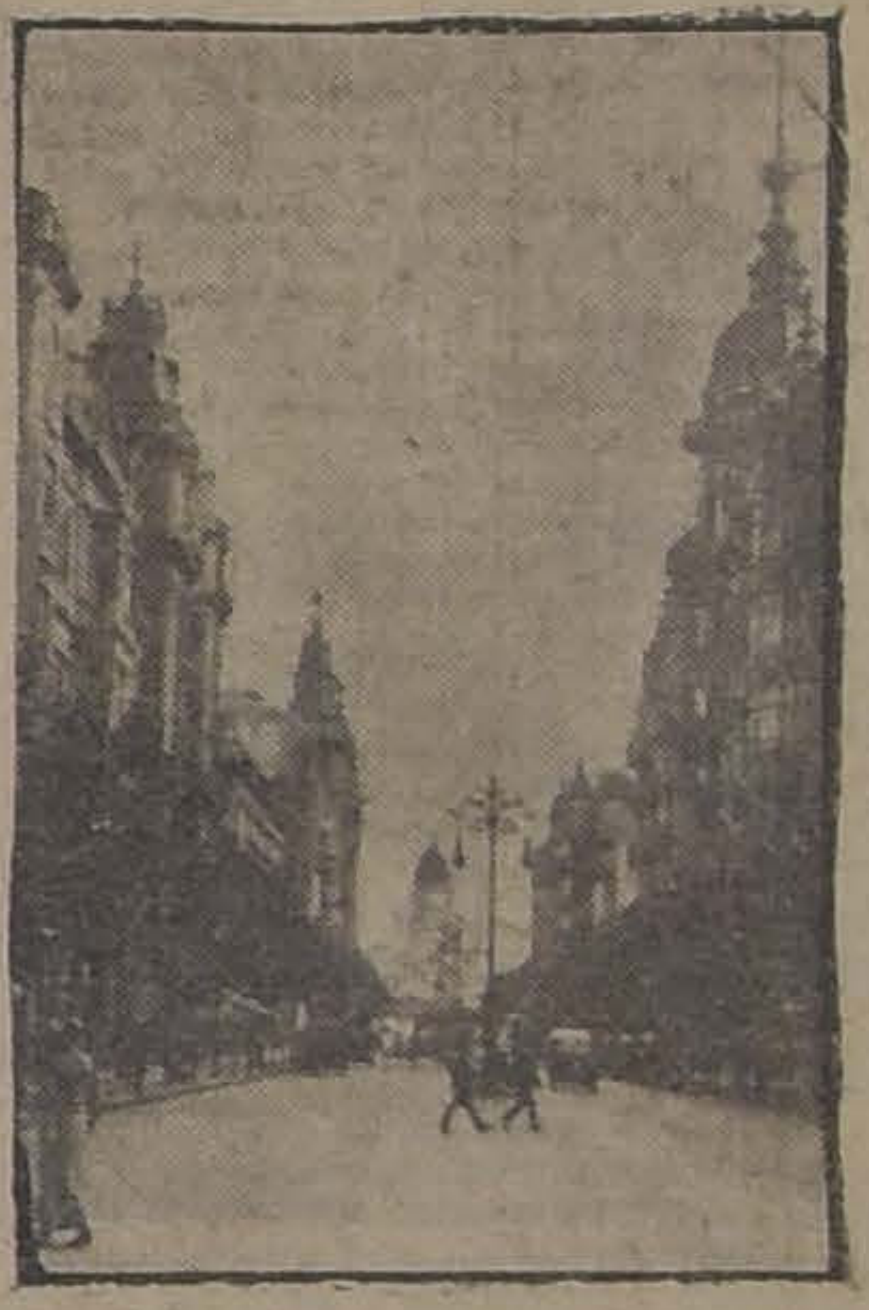

BUENOS AIRES.—LA AVENIDA DE MAYO.

BELLEZA ARGENTINA

SEÑORA MARIANA C. DE ALVEAR

El "Empire Day"

Presidida por el honorable Sir Francis Stronge, Ministro Plenipotenciario de S. M. Británica en nuestro país, la colectividad inglesa de Santiago se ha reunido ayer para conmemorar el día del Imperio ("The Empire Day"), que es una de las fechas de más intenso regocijo patriótico para todos los pueblos protegidos por la bandera de la triple cruz.

Sir Francis Stronge Ministro británico

Como recordarán nuestros lectores, se eligió el 24 de Mayo, aniversario del nacimiento de la Reina Victoria, para significar la unión que hoy más que nunca denota las aspiraciones de grandeza de la patria común por haber sido bajo el reinado de aquella soberana que el Imperio llegó a alcanzar mayor grado de prosperidad y de expansión.

La horrible conflagración actual da a la fecha del Imperio una más alta transcendencia y significado, pues en la vieja metrópoli inglesa, en el Canadá, en Australia, en Sud-Africa, en la India y en todas las colonias y protectorados británicos, que de manera tan resuelta han prestado su cooperación a la madre patria, no ha habido ayer quien dejara de formular los más fervientes votos por el triunfo de las armas aliadas.

Una anécdota de Thiers

Se ha invocado repetidamente en estos últimos tiempos el amor de Thiers para el Ejército. Y se ha reproducido la siguiente anécdota:

En funciones de Presidente de la República francesa, Thiers fué a Marsella, su país natal. Gustaba, como el malogrado Canalejas, de pasear solo por las calles, sin séquito ni ostentación alguna.

En uno de estos paseos se detuvo frente a la caseta de un centinela, que había dejado tranquilamente el fusil apoyado en la pared y saboreaba un trozo de queso.

M. Thiers se aproxima y le pregunta:

—Y bien, amigo, ¿es bueno el rancho del regimiento?

—¿Y tú por qué me lo preguntas?—demanda a su vez el centinela.

—Porque me incumbe un poco el saberlo.

—¿Eres acaso cabo?

—Más.

—¿Sargento?

—¡Bah. Más.

—Perdón; ¿quizá mi teniente?

—No tengas miedo. Soy más que eso todavía.

—¿Capitán?

¡Vamos! Más.

—¿Comandante, coronel, general, y todo el Estado Mayor?

—¡Con decirte que me obedecen los generales....!

—¡Vamos, ¿tú quieres hacerte pasar por Ministro de la Guerra?

—Soy más que el Ministro.

—¡Ah! Entonces, tú eres papá Thiers. Ténme el pan y el queso mientras te presento armas.

MAYO 25
San Gregorio

CAMBIO

Bancario......	16 29/32
Comercial	16 31/32

ORO: 55.80%

Equivalencias del Cambio

1 £ vale........	14.19.59
1 Franco	0.52.35
1 Dólar.........	3.01¼
1 Peseta........	0,86.32
N. Argentino	1.38 3/4

TANINO
francés al alcohol, para vinos blancos. Oficina Vinícola. Bandera 130. - Casilla 3967.
25-e

CASA BLANCA
RESERVADO
Tipo BARSAC
El mejor vino blanco del país
Unico en su clase, es debidamente apreciado en el Club de la Unión, Club de Septiembre, Restaurant Santiago, Grand Hotel, Savoy Hotel, Plaza Hotel, Restaurant La Playa y Restaurant La Bomba, y otros de los principales establecimientos de la capital.
ADVERTENCIA. — El gran éxito de este excelente vino ha provocado ciertas envidias, por lo que nos adelantamos a advertir al público, a fin de evitar que se sorprenda su buena fe, que la Inspección de Alcoholes está perfectamente al corriente de la elaboración, pureza y buenas condiciones higiénicas de este vino.
DUSSAILLANT Hnos.
10 DE JULIO 212. :: Casilla 3136
Agente en Melipilla MANUEL PEREZ Plaza de Armas
Agentes en San Antonio ROSALES, DIAZ Y CIA. Cancha de Carreras
3336-25-e

ROBLE

en dimensiones que Ud. desee, y desde 3.50 mts. hasta DIEZ METROS entregables en el momento de su pedido por tener aserraderos en Santiago. Le vende a precios bajos la

Barraca Fábrica "IBERIA"

AVENIDA MATUCANA 745
— ENTRE LAS ROSAS Y SAN PABLO —
: LOS DOS TELEFONOS :

FRANCISCO GARCIA PAZ

EMPRESA FORLIVESI

— DE —

POMPAS FUNEBRES

PRESENTACION Y PRECIOS FUERA DE TODA COMPETENCIA.

Calle Merced 812-814

(Casi frente al Teatro Santiago)
TELEFONO INGLES 377

Además de tener una organización perfecta y producir en el país todo lo necesario en el ramo,

Pregunta:

¿QUIEN TENDRA MAS INTERES EN SERVIR Y ATENDER BIEN AL PUBLICO, UNA SOCIEDAD ANONIMA O UN PARTICULAR, QUE ES A LA VEZ SU UNICO DUEÑO?

JUAN FORLIVESI

Pompas Fúnebres

"La Confianza"

Estado 11 :: Teléfono 689

Si no quiere perder dinero, tiempo y paciencia, acuda Ud. a esta casa reconocida como

Verdaderamente seria

PRECIOS

Sin Competencia

TALLERES PROPIOS

Servicios

Rápidos a Provincia

LA CENTRAL

POMPAS FUNEBRES

Empresa Nacional

la más antigua e importante del país.

Por sus precios y seriedad no podrá jamás admitir competidores.

DIRECCION:

MERCED esq. San Antonio

TELEFONO 595

CASILLA 2879

FOMPAS FUNEBRES

LA NACIONAL

EMPRESA ZENTENO

Arturo Prat 711, frente a 10 de Julio

Teléfono Ing. 2724

Servicios desde 35 a 3 mil pesos.

Servicio de ataúd y carroza blanca, desde 30 pesos.

J. A. ZENTENO

FOMPAS FUNEBRES

EMPRESA ZENTENO

Delicias 2584, casi esquina Molina (cuatro cuadras Estación Central).

TELEFONO INGLÉS 521

Nuestros servicios son presentados en forma insuperable y a los precios más bajos. Sin recargo hacemos todos los trámites de sepultación. Atiende personalmente.

CARLOS ZENTENO LOYOLA

FOMPAS FÚNEBRES

LA SANTIAGO

SAN DIEGO 15. TELEF. 2653
SUCURSAL: ARTURO PRAT ESQ. AV. MATTA. TELEF. 6105

Servicios desde 35 a $ 3,000. Ataúd y carroza blanca desde 30 pesos. Urnas metálicas y maderas finas.

Servicios nocturnos sin recargo.

RICARDO GAMBOA VIVAR

DEFUNCION

Habiendo fallecido nuestro compañero don

PEDRO JOSE OLAVE

Rogamos a los empleados de Tribunales y demás oficinas similares se sirvan acompañar sus restos al Cementerio Católico hoy Sábado 25, a las 4½ P. M., desde la casa número 439 de la calle Unión Americana.

Los empleados del 3er. Juzgado Civil.

DEFUNCION

Habiendo dejado de existir nuestro querido e inolvidable esposo y padre don **Pedro José Olave**, rogamos a sus amigos y a los nuestros se dignen acompañar sus restos al Cementerio Católico, hoy Sábado, a las 4½ P. M., desde su casa-habitación, calle Unión Americana número 439. Será un servicio que agradeceremos eternamente.— **María Jesús Arellano v. de O.—Julia Olave Arellano. — Enrique Olave Arellano y familia.**

DEFUNCION

Sociedad Igualdad y Trabajo. — Antenoche, a las 11, falleció el socio jubilado **D. Abraham Caneleo.** Sus funerales se efectuarán hoy Sábado, a las 4 de la tarde, partiendo el cortejo del Hospital San Vicente. Se invita a los socios y sociedades hermanas.— EL DIRECTORIO. 3969.25-e

---

Sociedades Anónimas

COMPAÑIA NACIONAL DE PETROLEOS

Por acuerdo del Directorio, cítase a los accionistas de esta Compañía a Junta General Extraordinaria para el Lunes 3 de Junio próximo, a las 4 P. M., en las oficinas de la Compañía, Bandera 84, altos, con el objeto de pronunciarse sobre un contrato de compra del activo y pasivo de la Compañía Patagonia, y acordar para este objeto el aumento del Capital Social y la reforma de los artículos 4, 5, 31 y 46 de los Estatutos Sociales.

2864-2-f EL PRESIDENTE.

C. S. A. V.

Compañía Sud-Americana de Vapores

VIAJES DIRECTOS Y RAPIDOS A COLON EN 14 DIAS

Los siguientes vapores dotados de telegrafía inalámbrica sistema "MARCONI", saldrán próximamente para la ZONA DEL CANAL (Colón):

Vapor **"PALENA"**, capitán Mathias, el Miércoles 5 de Junio a las cuatro de la tarde.

Vapor **"LIMARI"**, capitán Suarez, el Miércoles 12 de Junio a las 4 de la tarde.

Harán escala en Coquimbo, Antofagasta, Iquique, Arica, Mollendo, Callao, Salaverry y Paita. Llegarán a Colón el 19 y 26 de Junio, atravesando el mismo día el Canal hasta Colón.

Tendrán espléndidas conexiones con vapores para Europa, y con las lujosas naves de United Fruit Company, que zarpan para New York y New Orleans. En Antofagasta y Arica combinarán con los trenes internacionales a La Paz, que salen los días Sábado y Lunes a las 8.40 A. M. y 4 P. M., respectivamente.

El vapor **"CACHAPOAL"**, capitán Domaccin, con instalación de telegrafía inalámbrica sistema "MARCONI", saldrá para Eten e intermedios, el Sábado 1.o de Junio a las cuatro de la tarde con escala en Coquimbo, Huasco, Caldera, Chañaral, Taltal, Antofagasta, Gatico, Tocopilla, Iquique, Caleta Buena, Pisagua, Arica, Mollendo, Chala, Pisco, Cerro Azul, Callao, Huacho, Supe, Huarmey, Casma, Samanco, Chimbote y Salaverry.

Valparaíso, Mayo 22 de 1918.

ONTERE PLAZA,
Gerente.

Compañía Carbonífera

Y DE FUNDICION

SCHWAGER

Dividendo provisional

Desde el Jueves 6 de Junio próximo se pagará a los señores Accionistas, en la Oficina de la Compañía, en Valparaíso, y en el Banco Anglo-Sud-Americano Ltd., en Santiago, un dividendo provisional de **sesenta chelines por acción.**

Los Accionistas que deseen percibir su dividendo en letras sobre Londres se servirán avisarlo, por escrito, a la Gerencia hasta el Sábado 1.o de Junio en la mañana. En su defecto se les pagará en moneda corriente.

El Registro de Transferencias de Acciones estará cerrado desde el 27 del presente hasta el 6 de Junio, ambos días inclusives.

Valparaíso, Mayo 23 de 1918.

EL GERENTE.

2860-7-f

NECESITO
UN

MUCHACHO

De 14 a 16 años

Para mandados

Agustinas

943

3617-24-e

MUEBLERIA EL AGUILA

SAN DIEGO 460

Dormitorios, comedores, muebles salón tapizados, alfombras todas clases, catres y muchos muebles sueltos a precios muy baratos.

No dejen de visitar EL AGUILA.

3716-18-f

'VACUNA MULFORD'

contra el CARBUNCLO, PICADA, TELARAÑA, etc., para vacunos, caballares y mulares.

De resultado comprobado, garantido.

ORDENES:

PEDRO LARRAIN V.

Sociedad EL TATTERSALL

Huérfanos 1287. - Casilla 835.

Papeles - Tintas

ÚTILES DE ESCRITORIOS
Inmenso Surtido
PRECIOS BAJÍSIMOS

GRIMM & KERN

Casa importadora de útiles de escritorio

SANTIAGO

247 ESTADO 247 entre Huérfanos y Agustinas

RODRIGONES

PARA VIÑAS

de madera de Ciprés en bruto (sin aserrar) especial para alambrar. Duración 50 años y más, ofrecen a precios bajísimos:

A. & F. BECKER & Co.

CONCEPCION -- SANTIAGO

Barros Arana 328. Bandera 615|21.

Arados y Repuestos

Tipo Ames y Avery

OFRECEN

Robinovitch e Hijo

Huérfanos 2653 -:- Casilla 1234

Antes de comprar, consulte nuestros precios.

2-f

AVISOS DE REMATE

REMATE DEL MENAJE DE CASA

DE la señora Carmen R. Vicuña de Echeverria

(POR CAMBIO DE RESIDENCIA)

Hoy Sábado 25 a la 1½ P. M.

183 - SAN IGNACIO - 183

—: HAY :—

SALON.—Rico piano vertical Blüthner (tipo grande), alfombra cortada de 1 pieza con guarda de paño, lámpara eléctrica, de 5 luces, amoblado de nogal, tapiz paño lacre de 1 sofá, 2 sillones y 6 sillas mesa centro, 2 sillas doradas, Etagere con espejo, 2 cortinas, bandurria, **2 grandes espejos luna cortada,** mesita niquelada, columnas, estatuas de terracotta, cuadros al óleo, grabados, mueble para música, piso piano, mantón de Manila.

ESCRITORIO. — Lámpara eléctrica, alfombra de una pieza, escritorio ministro, 2 estantes, 1 id. giratorio, mesita para máquina de escribir, sillón de roble, cuadros, grabados, gobelinos y **el Diccionario Enciclopédico en 28 tomos.**

HALL.—Foco eléctrico, linoleum, **amoblado americano** con 1 sofá, 4 sillones y 4 sillas, mueble de vestíbulo con espejo, un gran gobelino, cuadros sports y cacerías, columnas, jardineras, plantas, etc.

COMEDOR. — Lámparas con pantalla, alfombra de una pieza, amoblado estilo Renacimiento de aparador con espejo, y mármol rosado, 1 trinche y 2 vitrinas, **rica mesa ovalada de correderas,** 12 sillas tapiz cuero, carpeta de mesa, reloj de colgar, cuadros, 2 gobelinos, columnas, **servicio de cristalería completo** para 18 personas, con vasitos para ponche, servicio de loza, **cuchillería de plaqué fina,** jarros, bandejas, alcuzas, pieza centro y **un gran servicio de té de plaqué, jarro antiguo de plaqué.**

1er. **DORMITORIO.**— Lámpara eléctrica, alfombra, **amoblado estilo inglés color caoba** de: 2 veladores, 1 peinador con mármol, 1 mueble toilette, y 1 ropero de 3 cuerpos con espejo, luna cortada, **2 catres de bronce,** colchones, servicio lavatorios de plaqué, cuadros, amoblado de asiento, cortinas de felpa, etc.

OTROS DORMITORIOS.— Lámparas, alfombras de una pieza **un amoblado estilo inglés color verde,** 2 catres esmaltados, roperos, cómodas y peinadores sueltos, etc.

VARIOS.—Cocina económica y útiles, carnicera, **rica tina de baño de fierro enlozado, lluvia, niquelado; lavatorio de desagüe, un califont moderno,** sillas sueltas de Viena, alfombra de escala, plantas, etc.

Un automóvil Landaulet marca europea, de 4 cilindros, y un victoria.

A LA VISTA EL VIERNES DE 1 1|2 A 6

ENRIQUE MANDIOLA E.,
Martillero de Hacienda.

3703-25-e

VENTAJOSO REMATE

El 29 de Mayo, a las 3 P. M., se rematará ante el juez compromisario don Francisco Izquierdo Vargas, y en su estud
Monjitas 707, la propiedad

Números 282 y 290 de la calle del Ejércit

esquina de Grajales, perteneciente a la sucesión de don Alber
Izquierdo Reyes, por el

MINIMUM DE $ 250,000

pagaderos: reconociendo el subastador, por su valor comer
la deuda a favor de la Caja de Crédito Hipotecario en bonos
6% con 1%, que se encuentra reducida a la suma de $ 18,114
saldo se pagará con una tercera parte al contado; una terc
a tres meses plazo y el resto a seis meses a contar desde el
del remate.

La propiedad puede visitarse diariamente, de 2 a 4 P.
Bases y antecedentes en la oficina del Notario don Manuel Ga
Fagalde.

2782-11-

Remate del Menaje de Casa

VIVERO DE PLANTAS

Chalet No. 2070, Manuel Montt esquina Av. Irarráza

TRANVIAS 23 Y 3

HOY Sábado HOY, a la 1.30 P. M

—— HAY: ——

HALL.—Escritorio de cortina, amoblado estilo Misión, forro
sillón Morris, americano; sillones de mimbre, estante de
estufa eléctrica de sobremesa, grabados, gramófono, telas
canas, cortinas de punto, alfombra de centro, paragüero
glesa, plaffonnier, etc.

COMEDOR.—Lindo amoblado estilo Misión barniz quemado,
puesto de: aparador, trinche, vitrina, mesa redonda de c
deras, 12 sillas cuero, servicio de loza francesa, boudi
paneras y diversos útiles de plaqué, jarrones, cortinajes,
dineras bronce, alfombra de una pieza, lámpara pantalla

DORMITORIOS.—Amoblado estilo inglés color caoba, 3 lind
peros con espejos estilo Misión, con veladores y escri
y tocador, 3 catres de fierro laqué, sillas, cortinas, lám
etc., etc.

VARIOS.—Cocina económica, estante de fierro, útiles, ca
dor de baño a leña, tina baño zinc, guarda-ropas, m
de coser a mano, lavatorio desagüe, herramientas de
escalera, banco de fierro, etc.

PLANTAS de uva para mesa, de 1 año, clases cuyana,
cristal, moscatel, rosales multiflor; 400 pinos acr
aromos, casuarinas, enredaderas, etc., etc.

A LA VISTA HOY, DESDE LAS 9 DE LA MAÑANA.

Jorge y Víctor Eyzaguirre L.,
Martilleros de Hacienda.

Ministerio de Hacienda

Remate de Terrenos Salitral

DEL FISCO

En conformidad a lo dispuesto en la ley N.o 3.200 de 22 de Enero
y el decreto Supremo N.o 210 de 7 de Febrero del presente año
publica íntegro en el Diario Oficial el día diez de Agosto y siguien
biles del presente año, a la una P. M. se pondrán en subasta pública
tiago, ante la Junta de Almoneda, los siguientes lotes de terrenos
con el mínimum de precios que se indican a continuación:

TERRENOS DE LEALTAD DEL TOCO

Lote Norte, con 5.182.722 quintales métricos, a $ 0.25 cada
de 18 peniques.

Lote Sur con 1.536.231 quintales métricos, a $ 0.25 oro cada

TERRENOS AL NORTE DE LA OFICINA COYA

Lote N.o 1 con 7.677.897 quintales métricos, a $ 0.25 oro ca
Lote N.o 2 con 8.325.042 quintales métricos, a 0.25 oro cada
Lote N.o 3 con 7.744.408 quintales métricos, a 0.25 oro cada
Lote N.o 4 con 8.009.327 quintales métricos, a 0.25 oro cada
Terrenos alrededor de la Oficina Sebastopol con 206.100.55 quin
tricos, a $ 0.10 oro cada uno.

TERRENOS ALREDEDOR DE LA OFICINA PAN DE AZUCAR

Lote B, con 1.582.354 quintales métricos, a $ 0.20 oro cada

TERRENOS SAN JUAN DE SOLEDAD

Lote C, con 2.546.826.26 quintales métricos, a $ 0.25 oro cada
Terrenos al Poniente de Rosario de Huara, con 892.712.58 quinta
tricos, a $ 0.20 oro cada uno;
Terrenos al Poniente de Santa Rosa de Huara, con 1.188.368.
tales métricos, a $ 0.20 oro cada uno;
Terrenos al Poniente y Sur de Constancia, con 1.098.756.14
les métricos, a $ 0.25 oro cada uno;
Terrenos al Poniente de la Oficina Moroussia, con 1.325.731.35
les métricos, a $ 0.20 oro cada uno;
Terrenos al Sur de la Oficina Valparaíso, con 2.602.957.92 quinta
tricos, a $ 0.20 oro cada uno.

Los interesados pueden consultar los antecedentes en la Sección
Ministerio de Hacienda, diariamente de 2 a 4 P. M., y en las Inte
de Valparaíso y Tarapacá.

3506

Caja de Crédito

HIPOTECARIO

REMATE JUDICIAL

El 25 de Mayo, a la 1 P. M., se rematará en el quinto Juzgado Civil de Santiago, el inmueble denominado Finca Serena y signado con el N.o 3555, de la calle de Mapocho de esta ciudad.

Mínimum: $ 200,000

que se enterarán: a) con $ 76,313.60 saldo de una obligación hipotecaria a favor de la Caja en letras del 8 con 1%; b) con $ 73,842.03, saldo de otra obligación hipotecaria a favor de la Caja en letras del 7 y 1%; y c) con $ 24,844.37 al contado; y con $ 25,000, a seis meses plazo al 8% de interés anual.

Bases y antecedentes en la Secretaría del quinto Juzgado.

Títulos en el Archivo de la Caja Hipotecaria.

2857-25-e

Municipalidad de San M

REMAT

Por decreto del señor Alc
San Miguel, se ha ordenado
en pública subasta el Doming
los corrientes a las 3 P. M.
pecies excluídas del servicio
licía. Hay: Tiros a bala pa
Remington, rifles Remington,
nas Winchester, dormanes,
nes, gorras, polainas, espuel
tas de goma y de castilla, sab
tiguos, etc. Se rematarán
tres yeguas aparecidas. El
tendrá lugar en el Cuartel de

EL TESO

PERROS GALGOS

Barsoy de Siberia. Han vi
7,000 años atrás de la misma
y tipo. Se crían solamente pa
sos y carreras; pero también
elegante y seguro compañero
amo. Hay Barzoy nuevos y c
zas finas. En venta

LA CRUZ.—MIRAFLORES
A. CAST

BOTICA CENTR

SE VENDE

Linda instalación, gran
nir.

Datos:

PARADA
DELICIAS 50

37

LA NACIÓN

Santiago 25 de Mayo de 1918

LA ÚLTIMA LEY MONETARIA

Los efectos o consecuencias de la ley monetaria recién dictada no pueden apreciarse con la facilidad con que ayer apuntábamos su texto en comparación con la ley de 11 de Mayo de 1912.

El primer efecto que sin duda va a producir — casi podríamos decir el objeto con que ha sido dictada—es detener el alza del cambio internacional más allá de 18 d. La anormalidad de la situación comercial ocasionada por la guerra ha desviado la reglamentación de los cambios internacionales del valor esterlino de nuestra moneda en relación con la de las plazas extranjeras. La abundancia de letras y las restricciones del comercio marítimo tienden a producir una alza paulatina del cambio independientemente de nuestro padrón monetario. El alto precio que alcanza el salitre, aunque no deje una utilidad equivalente a los productores, ha formado un stock de letras que unidas a las que provienen del cobre y otros artículos de exportación deprime considerablemente el mercado de letras y eleva así el cambio internacional.

¿A cuánto asciende el monto de las letras existentes? ¿Cuál es su crecimiento paulatino dentro del desarrollo de los negocios que las producen? ¿Son diez, quince, veinte millones de libras?

No tenemos estadística alguna a este respecto. Sólo los hombres muy interiorizados en los negocios pueden hacer cálculos probables. La falta de legislación sobre el comercio de letras mantiene este estado de incertidumbre en nuestro mercado y da facilidades a la especulación con detrimento de la fijeza de los valores comerciales, de los salarios y de los consumos.

La ley da ahora facilidades excepcionales a los Bancos para adquirir letras y detener por consiguiente el alza del cambio. Aún más, hasta cierto límite, los hace árbitros del cambio y crea en ellos un interés a la baja que se hará sentir paulatinamente con el desarrollo normal de los intereses creados a su amparo.

En efecto, los Bancos se verán impulsados a adquirir letras por múltiples razones. Primeramente, aumentan el circulante y dan así mayor ensanche a sus negocios; en seguida, forman de este modo reservas en el extranjero, lo que los pone a cubierto de eventualidades en esta época llena de anormalidades imprevistas; y por último descongestionan la plaza, lo que les permite hacer un negocio sobre seguro si como es de suponerlo el cambio baja del tipo al cual se ha hecho la operación.

A estos intereses que se van a hacer sentir sobre el mercado de letras, habrá de agregarse una fuerte demanda por el interés de los Bancos de convertir a oro si no sus capitales a lo menos sus reservas, lo que dará solidez a las instituciones bancarias, porque si pasada la guerra el cambio, como es de temerlo, sufre una profunda depresión los Bancos podrán rescatar su oro con billetes depreciados.

Y todavía la ley da indirectamente a los Bancos nacionales una facilidad extraordinaria de abrir sucursales en el extranjero mediante la emisión de billetes en cambio de depósitos hechos en los países, como España, que no tienen restricciones para la instalación de estas sucursales.

¿Qué influencia van a tener todos estos factores actuando sobre el mercado de letras? Difícil es decirlo de antemano, pero no es aventurado asegurar que producirán un descenso del cambio y crearán fuertes intereses a la baja.

¿Hay ventaja para el país en esto? Creemos que no.

La ley traerá beneficios en cuanto va a producir un aumento del circulante y a detener—no a impedir—el alza del cambio más allá de 18d., pero indudablemente si se mantiene en vigencia mucho tiempo, habrá de lanzar nuevos elementos de perturbación en el mercado.

Y esto mismo es un motivo de incertidumbre que no puede escapar a la penetración del señor Ministro de Hacienda. El señor Claro Solar declaró que la ley sería provisoria y que en Junio próximo presentaría un proyecto de ley definitivo. Pues bien, los que se benefician con la actual se apresurarán a hacer sus operaciones ante el temor de que el señor Ministro logre modificarla o derogarla. Y si los intereses creados por este mismo apresuramiento o por el solo desarrollo normal de la ley son de tal manera fuertes, que hagan fracasar al señor Ministro en su intento, se habría dictado una ley profundamente perjudicial a la economía del país.

Otra cosa sería si este poder emisor hubiera sido reservado a un organismo fiscal o a un Banco privilegiado. El control de los cambios internacionales habría sido ejercido así dentro de un concepto de los intereses generales del país, que tendería a la estabilización, y no bajo la influencia de los intereses de las instituciones bancarias, que aunque sean amplios y de común beneficio, representan intereses especiales.

El señor Ministro de Hacienda ha contraído el compromiso de no mantener esta situación. Esperamos que pueda cumplirlo, pero no nos disimulamos las dificultades que se ha creado. La ley del año 1912 fué también una ley provisoria y ha enterado ya seis años de vigencia.

Hay una circunstancia que puede favorecer este propósito. La ley ha mantenido el límite del capital bancario como monto de la emisión. Si los Bancos arrastrados por el juego de letras a que la ley abre carrera tocan ese límite pueden encontrarse en situación de que el cambio reaccione por la acumulación de letras ya sin mercado bancario y alcance tipos más altos que el actual. Por eso decíamos que la ley va a detener pero no a impedir el alza del cambio.

Esta eventualidad y la acción presionante del señor Ministro de Hacienda sobre las Cámaras pueden hacer de corto plazo la ley dictada y transitorios sus efectos llenos hoy de justificada zozobra.

El Vino **URMENETA** y el **COÑAC URMENETA** lo vende

ALFREDO BLANCHARD

BANDERA 176

También vende **TE**; pero de muy buena clase.

ANIVERSARIO ARGENTINO

Desde anoche la Nación Argentina, santuario por excelencia del patriotismo, se siente conmovida por un inmenso sentimiento de orgullo y de entusiasmo. Es hoy el principal de sus días de gloria, consagrado a la conmemoración de su independencia. Y ese pueblo sabe amar su Historia y los grandes hijos que le han dado lustre, por encima de todos los excelsos dones con que la naturaleza la ha colmado.

Asciende hoy el pabellón de gala de la República hermana al encuentro del más bello y refulgente de sus soles, en un momento privilegiado. Esa democracia ha progresado hasta empapar sus instituciones en los mayores progresos cívicos de la edad presente. Allí el sufragio es obligatorio para los ciudadanos y la libertad electoral absoluta se conquistó junto con la compulsión al ejercicio de la facultad de influir en la dirección de los destinos del país. La instrucción pública alcanza un grado de difusión que permitirá en pocos años borrar toda cifra apreciable de analfabetos de las estadísticas respectivas. El bienestar de los habitantes está contemplado con creciente interés en el desarrollo formidable de los servicios de salubridad general y de hospitalización. Y la atención preferente de gobiernos y municipios tiende a mejorar y a prolongar a costa de cualquier sacrificio la vida de los que se cobijan bajo ese pabellón de cultura y civilización.

En la política exterior disfruta la Argentina las ventajas de una orientación tan sostenida como prudente que la permite perseguir sus destinos superiores sin alarmas ni amenazas para nadie, dentro del más alto concepto del derecho de los pueblos. En la administración interna un cerebro sano y profundamente moralizador imprime un sello de actividad y de regeneración que no se borrará en muchos años. El Excmo. señor Irigoyen sabe perfectamente lo que hace y hace lo que conviene a su patria, con la cooperación de sus conciudadanos que no dejan que el viento de las rencillas políticas perturbe un instante siquiera la solución tranquila de los asuntos de interés nacional.

Es cierto que la economía de ese país ha sufrido en muchas de sus ramas y a consecuencia del conflicto europeo, recios golpes que es difícil borrar en poco tiempo. Pero el timón ha ido enderezándose rápidamente y todo permite prever un magnífico resurgimiento financiero para el año en curso, sobre todo a raíz de las admirables operaciones que permitieron colocar las grandes cosechas recientes en los mercados de la Entente.

Se trata en suma de una nacionalidad que es grande y progresista por el solo esfuerzo de sus hijos y de sus gobernantes. Y a Chile le convienen y le halagan profundamente sus éxitos crecientes, por cuanto ve robustecerse junto con ellos a su gran compañero en el sostenimiento de la política netamente sud-americana que nos permita dejar pasar sin peligro, la gran marea de los intereses comerciales europeos que subirá seguramente junto con firmarse la paz. Saludamos, pues, con admiración una nueva etapa en la marcha triunfal de uno de los factores más importantes de esta evolución que parece trae el cetro del mundo a las razas y a los países arrancados a la noche del olvido por el genio evocador de Cristóbal Colón.

MERECIDA DESIGNACIÓN

Ayer se ha expedido el decreto que nombra Inspector General de Instrucción Primaria al señor don Darío E. Salas. Las condiciones excepcionales para el cargo que adornan al distinguido pedagogo favorecido con esta designación, obligan a rendir al Gobierno los aplausos que por ello merece.

A mediados del año 1917 publicó el señor Salas una valiosa obra sobre el problema de la Instrucción Primaria, y en ella demostró poseer conocimientos profundos en este ramo, y una orientación práctica y prometedora en sus propósitos de reforma. La crítica técnica fué muy justiciera con el libro del señor Salas, y estuvo de acuerdo en que su autor tomaba un puesto muy señalado entre los directores de nuestra educación nacional. Y así fué en realidad.

El señor Salas ha sido llamado a colaborar con su ilustración y su sabiduría en todos los proyectos relacionados con la enseñanza que se han presentado a las Cámaras en este último tiempo; la prensa ha buscado siempre su opinión, cuando se trata de dilucidar algún problema de esta clase; y ahora el Gobierno, apreciando en su justo valor las dotes de este distinguido pedagogo, entrega a su hábil dirección uno de los servicios más delicados de la República.

Tenemos confianza en que el señor Salas sabrá llevar por rumbo acertado y eficiente el servicio que queda bajo su dependencia, y por ello nos congratulamos patrióticamente.

Se necesitan allí funcionarios activos, hombres de iniciativa y de talento. El Inspector General de Instrucción Primaria es uno de los funcionarios que tiene más atribuciones en toda la República, y así como necesita poseer una actividad extraordinaria, necesita poseer también discreción y serenidad en el uso de sus múltiples facultades.

Deja el cargo que va a ocupar el señor Salas, don Rafael Luis Díaz Lira, funcionario ejemplar, que durante muchos años sirvió el puesto que hasta ayer desempeñaba, a entera satisfacción del Gobierno. Su nombre queda ligado a un sinnúmero de reformas y de progresos en el ramo de instrucción primaria, y su carácter benévolo y su actividad dejan una huella de simpatía difícil de olvidar.

Va el señor Díaz Lira a tomar a su cargo la Dirección de los Talleres de la Penitenciaría, en donde el Gobierno ha encomendado a su preparación y a sus dotes personales una labor organizadora de mucha importancia.

Al dejar el señor Díaz Lira el alto puesto de Inspector de Instrucción Primaria, creemos interpretar el sentimiento público diciendo que se aleja de él, después de haberse conquistado una hermosa situación de respeto en todos los círculos políticos y administrativos.

Patronato y precedencia

"La Nación" de ayer ha publicado la opinión de don Ricardo Letelier sobre la precedencia del matrimonio civil, resumiéndola en los siguientes puntos: que debe restablecerse la verdadera inteligencia de la disposición consignada en el artículo 388 del Código Penal en armonía con el artículo 150 de la Constitución, y que para ello no hay necesidad de reformar la ley, ni de acto legislativo alguno, pues, bastaría una instrucción del Presidente de la República, como Patrono de la Iglesia Chilena, a los prelados nacionales, para que ordenen a los curas no conceder la bendición matrimonial a los que no les presenten certificado de haberse casado civilmente, advirtiéndoles que su desobedecimiento los hará incurrir en la sanción del artículo 388 del Código Penal; y que esto se fundaría en que la observación de tal instrucción está de acuerdo con las declaraciones y recomendaciones de la Santa Sede, comunicadas por el Ministro de Chile don Augusto Matte.

Esta opinión del señor Letelier es absolutamente contraria a los verdaderos principios de Derecho que rigen en Chile. En efecto, el artículo 388 del Código Penal castiga al funcionario eclesiástico "que autorice matrimonio **prohibido por la ley** o en que no se hayan llenado las formalidades que **ella exige** para su celebración". En consecuencia, mientras no haya **una ley que prohiba** al cura autorizar los matrimonios religiosos o una **ley que exija** la previa solemnidad del matrimonio civil, nadie puede aplicarles esa sanción penal porque casen religiosamente en la forma que lo estimen conveniente.

Según la opinión del señor Letelier, la instrucción que a su juicio debería dictar el Presidente de la República, como patrono de la Iglesia Chilena vendría a tener la fuerza de la ley que presupone el citado artículo 388 del Código Penal. Errónea es, también esta opinión, porque las **instrucciones que dicte el Presidente de la República, no pueden** tener el valor de las leyes, ya que el derecho de legislar constituye un privilegio del Congreso, según el artículo 11 de la Constitución, que dice: "El Poder Legislativo reside en el Congreso Nacional, compuesto de dos Cámaras, una de diputados y otra de senadores." Por consiguiente, el Presidente de la República no puede dictar instrucciones con fuerza de ley sin violar el artículo 151 de la Constitución.

Pero se dirá que el Presidente de la República tendría esa facultad como Patrono de la Iglesia. Tampoco se puede encontrar justificación por este lado, ya que el artículo 73 de la Constitución, al determinar las atribuciones especiales del Presidente, dice lo siguiente en el inciso 13: "ejercer las atribuciones del Patronato respecto de las Iglesias, beneficios y personas eclesiásticas, **con arreglo a las leyes**".

Más aún, para que pueda haber delito, debe haber una contravención legal, según el artículo 1.o del Código Penal, que dice: "Es delito toda acción u omisión voluntaria **penada por la ley**", y según lo dispuesto en el artículo 124 de la Constitución, "ninguno puede ser condenado sino es juzgado **legalmente** y en virtud de una **ley promulgada** antes del hecho sobre que recae el juicio".

Las leyes se requieren, pues, en todo caso, sea para prohibir a los curas que casen religiosamente, sea para imponerles como formalidad la previa celebración del matrimonio civil; se requieren leyes para ejercer las atribuciones del Patronato, para constituir delitos y para ser juzgado y condenado por ellos. Las leyes se dictan por el Congreso y las que no tuvieren esa procedencia no tienen valor de tales.

La cita que hace el señor Letelier del artículo 150 de la Constitución, para armonizarlo con el artículo 388 del Código Penal, debe estar equivocada seguramente, pues, esa disposición constitucional dice que "ninguna persona o reunión de personas puede tomar el título o representación del pueblo, arrogarse sus derechos ni hacer peticiones a su nombre. La infracción de este artículo es sedición." La cita debe, pues, estar equivocada, por que para hacer concordar esos artículos, sería necesario que los curas casaran en representación del pueblo y no de la Iglesia, como lo hacen.

El fundamento que, según el señor Letelier, debería tener su proyectada instrucción del Presidente a los prelados nacionales, es también completamente errado, ya que la Santa Sede, ni directamente ni por medio de don Augusto Matte ha ordenado jamás que en Chile los curas deben exigir a los contrayentes del matrimonio religioso la previa celebración del matrimonio civil. Si el señor Letelier tuviera a la vista la carta del Cardenal Rampolla publicada en "La Nación" del 4 del presente, y la nota pasada al Gobierno por don Augusto Matte, se convencería que ha sostenido un error, pues, en ambos documentos la Santa Sede sólo se ha referido a la Instrucción Apostólica dictada para Italia en 1866, en la cual no se dice lo qué supone el señor Letelier.

Como antecedente de sus doctrinas jurídicas, el señor Letelier hace grandes disertaciones sobre los derechos de Patronato y sumisión de la clerecía; las opiniones que emite a este respecto el señor Letelier no son nuevas ni en sí mismas, ni en sus labios; pero no por esto dejan de ser completamente erróneas. No me detengo sin embargo, a analizarlas y mucho menos a sostener una polémica por la prensa, porque no habría diario ni lector que soportara semejante lata de anacronismos, que en la actualidad no tienen utilidad práctica alguna.

CLEMENTE PEREZ.

: La Mejor Compra :

Una caja con cien paquetes del exquisito **TÉ DOMINO** mandamos a domicilio

M. AGUILO Hnos. :: Puente 577. :: Cuartel Bomba

EXPORTACION DE PLANTAS.

EL CRIADERO DE ARBOLES DE SANTA INES es el establecimiento que hace más grandes ventas de árboles frutales, forestales y de adorno a las Repúblicas de Sud América, especialmente a

Argentina y Brasil

debido a sus precios reducidos y a la esmerada selección de sus variedades.

Dirigirse al Administrador, Nos, o al Agente General, señor Eladio Vicuña, Agustinas 1150. Casilla 1417. Santiago de Chile.

3036-24 g

BELLAS ARTES

ARTE FRANCES

En la casa Ramón Eyzaguirre se exhibe actualmente una colección de cuadros franceses.

Hay entre ellos una pequeña tela de Camille Pissarro: no más de veinte o treinta centímetros, por unos quince de alto. Así, los que cotizan el arte a tanto el centímetro cuadrado, no se han retenido para decir que su precio es un precio excesivo.

Sin embargo, para el que conoce y ha sabido estimar la obra de Pissarro, no cabe extrañeza ante un precio que más bien podría considerarse como muy modesto.

Además, ¿quién puede fijar precio a una obra nacida del espíritu, hija de la sensibilidad? Convertir un valor moral en valor material, es un problema que no me parece de tan fácil solución.

Pissarro fué uno de los pintores que primero se plegaron al movimiento impresionista, allá por sus albores, y contribuyó con su talento al brillo de la nueva escuela. Buen dibujante, (como lo atestiguan sus aguas fuertes) y con ojo sensible a la luz y al color, ha ido escribiendo en sus telas su preferencia por los aspectos diversos y cambiantes del paisaje. La vida sencilla de los campesinos ha encontrado también en Pissarro un intérprete fiel.

La pequeña tela que se exhibe actualmente en la casa "Ramón Eyzaguirre", presenta las habituales características de Pissarro, la luminosidad y la cuidadosa anotación de los más leves cambios de valores y de color.

Hay dos paisajes de Nozal, pintor muy apreciado; se ve en sus dos telas un tanto de sequedad en la ejecución, pero ella está compensado, y con creces, sobre todo en el número, con la magnífica impresión de un cielo hermoso, muy bien observado, y pintado con maestría. De Braqueval hay un "Mercado en Rouen", de tonalidad cálida y de ejecución interesante; algunas telas de Légout-Gérard, bien concebidas y pintadas; cuatro dibujos en que Guillaume luce su fino "sprit" de parisiense; un gracioso dibujo, hecho con lápices de colores y gouache, de Abel Faivre, el conocido y simpático humorista cuyo nombre traerá más de un regocijado recuerdo a los lectores del "Fígaro" de París.

ZOHAR.

LA HORA DE QUEDA

Lo que me ha sugerido la nueva obra de "Iris"

La hora de queda...

No me considero capaz de expresar en un artículo ese momento intensamente vivido allí, de repente, en el "regazo" inefable, envolvente y enigmático, de la sombría biblioteca, con esas páginas sueltas aún, libres de pasta y encuadernación, reunidas por una cinta amarillosa. He experimentado en el curso de mi vida emociones vivificantes, latidos profundos y vibraciones hondas emanadas a menudo de regiones ajenas a mi propia comprensión, mentalmente impalpables y superiores siempre a la elocuencia de mi pluma. Las hojas rústicas de este libro ignorado—encontrado aquel día sobre un mueble antiguo—ser nuevo que entraba a la vida, virgen de las profanaciones públicas, envuelto aún en las tibias palpitaciones de quien lo había concebido, virtió en mi alma fervores que son indescriptibles aquí, en este plano débil en que vivimos, donde jamás he podido someterme al hecho irrefutable de que para expandir el vuelo audaz de nuestra fantasía, el fúlgido resplandor de nuestras horas de bellezas interiores, nuestros arrobamientos y espasmos, a menudo más altos que nosotros mismos, necesitamos del vil concurso de una lapicera, de un block y de un tintero. Vamos siempre mucho más allá de lo que escribimos y mientras trota la pluma sobre la hoja blanca nuestro pensamiento toma la delantera en tal forma sobre ella que se hace imposible darle alcance; de ahí la inevitable depreciación de la idea materializada en la escritura.

En esa mañana otoñal, impregnada de aromas a hojas secas y con matices de crisantemos, llena la libreta de apuntes áridos, ocupaciones anti estéticas, aburridoras, con olor a notaría y a tinterillos, lanzado a toda velocidad en un "ford" de arriendo, descendí jadeante frente a las torres medioevales de la gran casa amiga. Contado como tenía mi tiempo y dispuestas mis horas escrupulosamente, con rara disciplina, me colgué de los barrotes de la reja y empecé a dar voces a fin de que me abrieran, convencido como estoy de que las campanillas de las puertas de calle—por un inexplicable fenómeno del siglo—producen letargo y somnolencia a quien tiene a su cargo acudir al llamado. Tenía prisa por hablar con la moradora de la mansión silente que lentamente iba viéndose abrigada de tupidas enredaderas a manera de un manto de verdura. La dama de cabellos color de incienso abiertos sobre su frente de ampo como un cortinaje gris hecho de nieblas y humos fundidos, me recibiría—sin duda—y me parecía ver ya su rostro afable iluminado bajo la influencia bienhechora de un otoño que prodiga aún caricias veraniegas. Acudió en primer término el perro de la casa agitando alegremente su cola frondosa y luego apareció un chiquitín, el nene del cochero, de piernas curvas, torcidas, que se detuvo a contemplarme con ojos redondos de sorpresa y una mano entera sumergida en su boca que goteaba saliva. Pero... el portero... nada! Gritando nuevamente como un desalmado pensé en todo lo que le diría llegado el caso, pero luego que ví la reja abierta penetré como una exhalación al hall sombrío y subí impetuosamente la escala de caoba en busca de la dueño de casa. Entre las regias tapicerías, a través de las "portiéres" semi alzadas de ricas sedas orientales me parecía a cada instante verla surgir envuelta en sus hermosas túnicas arábicas, ataviada de cendales decorativos y de alhajas exóticas que le daban, en esa atmósfera de porcelanas raras, de platerías viejas y casullas, recamadas de oro, un aspecto de hieràtica sacerdotisa de bizancio.

Sin embargo, no estaba. Había salido. Profundamente disgustado ante el contratiempo me disponía a retirarme cuando mis ojos, de súbito, se detuvieron sobre un conjunto de páginas reunidas entre ellas por una cinta de seda; la primera muestra de un libro en prensa enviado de la imprenta. Descansaba sobre una hermosa cómoda centenaria, entre un inmenso crucifijo de ébano y un suntuoso cofre de plata repujada.

"La hora de queda".

Me dejé caer en un amplio sillón mullido y empecé a dar vuelta, entre mis dedos, febrilmente, las hojas de la obra.

"A los espíritus de vanguardia, a mis amigos anónimos".

Al detenerme ante esa portada radiosa con que "Iris" da en ofrenda el nuevo fruto de su talento me pareció que un rayo de luz descendía en mi ser iluminándolo entero y que, al mismo tiempo, se elevaba un clamoreo de campanas en mi alma. Esas sensaciones de felicidad, tan espontáneas como sinceras, provenían de un júbilo íntimo al haber arribado, de súbito, a la definición de un presentimiento abstruso que vagaba difusamente en mi espíritu tiempo ha. Esa docena de líneas dedicadas a esa humanidad comprensiva—a esas hermanas anónimas del pueblo y del villorrio—obraban en mi sér con la fuerza de una plegaria descendida de regiones superiores nimbada por la aureola de lo sublime. Al pronunciar la palabra "plegaria" no le doy la exigua significación que le otorga el léxico. Ese vocablo lleno de evocaciones espirituales exprime, a mi humilde sentir, toda emanación o grito del alma que va dirigido y repercute en una esfera superior a la nuestra con intenciones de bien para todos, sean ellas expresiones de consuelo, de gratitud o de abnegación.

En el íntimo sentimiento de que todos, cual más cual menos, tenemos también nuestro pequeño círculo de almas anónimas y comprensivas, ajenas al trato cotidiano de nuestra existencia, no había llegado, sin embargo, a comprenderlo hasta que la inspirada oración de "Iris" hubo de revelármelo con esa convicción de lo definitivamente asentado. Presentí siempre la fuerza oculta de esas voluntades silenciosas que aprueban nuestra actuación en la vida, que penetran nuestros sentimientos hasta el punto de comprender nuestras debilidades, nuestros fracasos y nuestros heroísmos que se esfuman ignorados siempre ante las miradas egoístas de los que pretenden conocernos y amarnos. He ahí las almas desconocidas y, no obstante, colindantes de las nuestras—las que han dirigido a "Iris" esas bellas cartas de íntima comprensión—las mismas que desde épocas remotas, perdidas en el caos abismático de los tiempos, vibraron al unísono con ella, las almas compañeras que **sostienen nuestros desfallecimientos.** Con esa sutileza diáfana de lo "insaisissable" había sentido la existencia de esas ingentes amistades diseminadas en torno nuestro pero la fuerza que sostenía mis quebrantos morales era una energía indefinida y vaga que se ha iluminado hoy con el vigor de una realidad despertada por esas líneas de gratitud con que "Iris" inicia su obra. Atesoramos así en los confines más íntimos de nuestras almas, en esas regiones casi inexploradas de nuestro espíritu, sentires apenas registrables por nuestro pensamiento, tan hondos y sutiles son. Pero llegada la hora del llamado supremo, que obedece secretamente a designios superiores, emergen del fondo de esos abismos ignorados a la superficie de nuestros labios como una sublime inspiración emanada de una sabiduría oculta que no nos pertenece.

⁂

En esa mañana otoñal impregnada de aromas y hojas secas, que será memorable en mi vida, sumergido en ese sillón mullido, entre cojines de brocado, penetré lentamente al fondo de ese ambiente de "La hora de queda". Alrededor de esas existencias trágicamente sedentarias y profundamente nostálgicas "para nosotros", comprendí, sin embargo, durante un breve instante, el inmenso descanso que emana de esa "nada" cotidiana, de esa desesperante monotonía en que ningún acontecimiento perturba la vida eternamente igual de esos seres nulos, inútiles, excenta de personalidad de ninguna especie. ¿Descansar de qué? se me dirá. De todo. De vivir, de soportar el cuerpo humano, o, más bien dicho, la sensación de evitar cansancios y de pasar por la vida sin vanas agitaciones, como quien atraviesa un lago sentado en una lancha con los ojos cerrados, indiferente al paisaje de la orilla, al chapotear del agua y a los cantos del barquero que lleva los remos. Significa, en una palabra, lo contrario de la existencia que llevamos en general los hombres de hoy: en eterno movimiento de un lado a otro, impulsados por ambiciones, por compromisos de todo género y obligaciones pesarosas creadas por nosotros mismos.

En medio de la lectura de esas páginas dignas de Balzac, me he preguntado con asombro, cómo era posible, que sobre esa humanidad de seres adormecidos en esa atmósfera pesada de la casona apacible envuelta en somnolencia eterna, en esa postración de todo nacida de una falta absoluta de imaginación e iniciativa, cómo era posible, repito, que sobre ese inmenso sopor haya podido "Iris" escribir tantas y tantas páginas de inefables bellezas y de indiscutible interés. Ello obedece a que en este mundo no puede existir ningún ambiente, ni un solo individuo, que no posea sus características propias, su peculiar interés, su personalidad delineada y digna de estudio para quien sabe extraer de las monotonías, inercias y banalidades de la vida un provecho intelectual. Aún más, me atrevería a afirmar que los grandes desabrimientos del mundo son quizá los más interesantes casos de estudio, que sólo un formidable talento como el de la autora de "La hora de queda", puede atreverse a afrontar. Prueba elocuente de lo que afirmo es el prodigio realizado por su pluma excelsa, que supo crear de la "nada", de un ambiente que en la realidad nos habría parecido insípido y sin relieve un cuadro luminoso de vida y movimiento extraído de las tinieblas morales de una inercia de muerte.

Las campanas de la Catedral, cuyas voces repercutían con lamento conventual en el viejo caserón, las tres ancianas sentadas en torno de la mesa redonda ocupadas de sus tejidos bajo la lámpara de petróleo, las conversaciones excentas de amenidad y el alma de esos muebles viejos tapizados de brocados desteñidos, filtraban en mi ser, en mis venas, en mi sangre, fluidos de adormideras que me revelaban por vez primera la bondad inefable de las vidas inanimadas. Esa armonía deliciosamente desabrida de cortinajes deteriorados, de espejos inmensos, de riquezas decadentes sacudidas por el tremor de los coches escasos que pasan por la calle parecíanme una sola encarnación, un solo ser todo, un alma única general, igual para todos los moradores de la gran casa solariega e inmutable. Nada detona allí, todo se funde en un idéntico colorido, todo es unísono, mecido por el mismo vaivén monótono, sin novedad, desde Mercedes y don Blas, el sacerdote, hasta las voces con que hablan—que han de ser nasales—el té que saborean, las conversaciones que entablan, las campanas que escuchan, los aromas que penetran del patio, todo, todo en fin, se arrastra con pereza contagiosa en esa **tragedia horrible de no suceder nunca nada.**

Sumido en el interés de la obra, olvidé aquel día mi existencia propia, mis quehaceres, la ciudad en que vivía, mi nacionalidad y por poco el nombre que me dió mi padre. A medida que iba dando vuelta las páginas, sentía esas vidas esfumarse entre mis dedos...

"La gran campana ronca de la Catedral tocó a reposo" y junto al rumor de las oraciones de la servidumbre que rezaba en la misma atmósfera inamovible de antaño; en torno de la muerta exangüe en su traje de moaré, cerré la última hoja de la historia. Levanté la frente. Me sentí viejo, transido, agobiado de haber vivido tanto y tan lentamente con esa gente. "La hora de queda" había penetrado en mí.

Un reloj dió las doce campanadas y me volvió a la vida. Miré en torno mío. Los crisantemos, la flor exótica y decorativa, elegante y esbelta en los floreros de Copenhague y de la vieja China, se agitaban levemente, al contacto de una brisa suave que penetraba por una ventana entreabierta. Descendí lentamente la escalera, absorto, cogido aún en el ambiente de la casona trágica. A través de los "vitreaux" el sol

ESTUFAS

ELECTRICAS

Modelo nuevo. Económica y a precio conveniente.

RAAB, BELLET y Cía.

ESTADO 235

CASAS

— EN —

ARRIENDO

De $ 300 a $ 600

mensuales necesitamos con urgencia.

Colocación rápida. Espléndidos arrendatarios.

Lista a disposición de los propietarios.

Sección Arriendos

FREUDENBURG Y BALMACEDA

330 - MORANDE - 330

Próxima a Plaza de Armas

EN CALLE SAN ANTONIO

VENDO

GRAN CASA DE RESIDENCIA, CON RENTA

Construcción de dos pisos de ladrillos. Dos casas independientes con numerosos departamentos. Mide 34 metros de frente por 30 de fondo.

Precio muy comercial

Carlos Ossandón B.

1080 HUERFANOS 1080

TORNOS MECANICOS

DE PRECISION

OFRECE:

FUNDICION LIBERTAD

LIBERTAD 53-58

:: Artículos Interesantes a Precios Reducidos ::

Visítenos hoy - Consulte nuestros precios - Vea nuestra mercadería - Compare calidades - Ud. nos comprará.

para Hombres

TRAJES casimir fantasía, bonitos gustos, corte inglés. . . . . $	78.00
SOBRETODO confeccionado en casimir fantasía, con medio forro, corte amplio, . . $	83.00
SOMBREROS "HONGOS", artículo inglés, fieltro castor, muy buena clase, modelos de moda, a $ 19.50, 15.50 y. . . . . . $	12.90
SOMBREROS CALAÑES, artículo inglés, fieltro castor, muy buena clase, en negro y colores de moda, a. . . . . $	19.50
SOMBREROS DE CASIMIR inglés, colores de alta fantasía, forro de seda, especiales para viajes, a. . . . . $	9.50
CORBATAS de seda fantasía, fondo negro y color, con dibujos novedosos, a. . . . . $	1.75
LIGAS "PARIS" de fino elástico, en colores surtidos, a. . . . . $	1.20
SUSPENSORES de la afamada marca "UUYOT", "PRESIDENT" y "GATCHA", de fina clase, colores surtidos, respectivamente, a $ 3.75, 2.80 y. . . . . . $	2.45
CALCETINES de algodón, en negro y color cuero, el par, a . . . . $	0.95
CAMISETAS ALGODON, afraneladas, color, a. . . . . $	7.50
BUFANDAS de pura lana, en color gris, a $	5.50
CAMISAS blancas sin cuello ni puños, pechera a tablas, a. . . . . $	5.95
CALZONCILLOS de crea, artículo muy durable, a. . . . . $	4.50
CUELLOS calidad extra, a. . . . . $	0.75
GUANTES DE GAMUZA y cabritilla, diversos tonos de colores, el par, a. . . . . $	7.00
PAÑUELOS de BATISTA fina, en diversos gustos, a. . . . . $	0.45
BOTINES norte-americanos "PACKARD" cabritilla, gum-metal negro, o charol, caña previl negro, a. . . . . $	31.50
POLAINAS de paño, en negro o color, con cuatro botones, a. . . . . $	8.50

para Señoras

TAPADOS en buenos géneros de lana, en colores y negros, hechuras de moda, desde. . . . . $	110.00
UN SURTIDO de vestidos de gabardina, sargas o tricotinas de lana negros y colores de moda, combinados con seda o terciopelo, muy bonitos gustos, desde. . . . . $	125.00
CORSES "WARNER" en coutil con 4 tirantes, de busto mediano, en colores blanco, rosa y celeste, a. . . . . $	9.50
MEDIAS negras de algodón, tinte muy firme, con pie y talón reforzados, el par, a. . $	0.95
CAMISETAS de lana con carteras y mangas largas, a. . . . . $	7.90
BATAS en franela algodón, colores y formas de moda, a. . . . . $	14.50
BLUSAS en franela algodón, modelos muy nuevos, a. . . . . $	4.95
REFAJOS en franela algodón, colores, festoneadas a mano, a. . . . . $	7.90
PAÑUELOS DE LANA tricot, en blanco, negro y colores, desde. . . . . $	1.90
CHALES en colores de moda, con fleco, a $	7.90
OFRECEMOS un variado y selecto surtido de sombreros adornados, forma de alta novedad, desde. . . . . $	35.00
HORMAS de terciopelo, clase muy fina, estilos muy nuevos, desde. . . . . . . $	19.50
TERCIOPELO inglés todos colores, ancho 70 centímetros, el metro, a. . . . . . $	8.50
DUCHESSE todos colores, ancho 100 centímetros, el metro, a. . . . . $	15.50
VELOS de tul Chantilly para la cara, a. . . . $	2.50
VELOS en malla o tul con motitas, variedad de dibujos, a. . . . . $	2.90
MOLETONES algodón lisos, colores surtidos, el metro, a. . . . . $	1.20
FRANELAS algodón extra, colores variados, el metro, a. . . . . $	1.40
BOTAS "Hanan y Son", de potro acharolado, caña paño color, con cordones y botones, a. . . . . $	35.00
POLAINAS de paño, variedad de colores, a $	10.50

para Niños

TRAJE forma blusa rusa, en cheviot azul marino, con tablón y botones, modelo muy sencillo y elegante, de 2 a 8 años, la primera edad, a. . . . . $	19.50
LINDO TRAJECITO marinero, en cheviot de lana azul marino, con cuello de brin azul, celeste o lacre, con pantalón corto o largo, para niño de 2 a 10 años, la primera edad, a. . . . . $	24.50
PARA COLEGIALES ofrecemos, un surtido de capas, en cheviot azul marino, de mucha duración, para niños de 2 a 12 años, la primera edad, a. . . . . . . $	17.50
SAQUITO MARINERO confeccionado en cheviot de lana, forrado, modelo cruzado, con botones de ancla dorados, de 2 a 10 años, desde. . . . . $	36.00
CAMISA de franela blanca, sin tira, para traje de blusa, desde. . . . . $	2.95
CAMISA de noche, en franela colores fantasía, a. . . . . $	4.25
CALZONCILLOS color fantasía, para pantalón corto, desde. . . . . $	1.95
CALZONCILLOS color fantasía, para pantalón largo, edad 14 a 16 años, a. . . . $	3.25
CORPIÑO de franela blanca, artículo muy práctico, para niño de 3 a 6 años, a $ 2.25 y. . . . . $	1.30
COMBINACION, CORPIÑO PANTALON en franela blanca, para niño de 3 a 6 años, a $ 2.25 y. . . . . $	2.10
PETOS de franela gris, del Dr. Jaeger, dobles o sencillos, a $ 4.40, 3.90 y . . . . $	2.90
CORBATAS de Lavaliers, en fular blanco, con pintas lacres, a. . . . . $	1.95
SUSPENSORES elásticos y algodón, buena calidad, de 2 a 10 años, a. . . . . . $	1.45
DELANTALES brin de hilo crudo, modelo tablones, para niños, desde. . . . . . $	3.50
SOMBREROS casimir inglés, importados, modelo chambergo, para niños de 4 a 10 años, a. . . . . $	4.95
BOTINES box-calf negro, doble suela, desde. . . . . $	13.50
ZAPATILLAS LANA, suelas fieltro y cuero, a. . . . . $	6.90

para Niñas

VESTIDOS para niñitas, en franela de algodón, en colores variados, hechuras de última moda, con cuello y puños de piqué, de 3 a 4 años, a. . . . . $	5.90
VESTIDOS para niñitas, en franela, forma batista, con adornos del mismo tono y bolsillos, para edad de 5 a 8 años, desde. . . . . $	8.90
OFRECEMOS en franela de algodón, de un solo color, vestidos con paltocitos para niñitas, de 9 a 13 años, desde. . . . . $	13.50
BABEROS en piqué afranelados, con encajes a. . . . . $	0.35
LOS MISMOS en impermeables, a. . . . . $	0.95
OFRECEMOS vestidos en bombasí, distintos colores, para bebés de 1 a 2 años, a. . $	4.25
PALETOCITOS de bombasí, bordados a mano, para bebés, a. . . . . $	6.90
CAMISETAS de lienzo, para primera edad, con encajes, a. . . . . $	0.95
BOMBACHAS en lienzo, festoneadas, a. . $	1.50
TRIANGULOS impermeables, a. . . . . . $	1.95
MANTILLONES en franela, colores rosa y celeste, a. . . . . $	8.90
CAMISETAS tricot de algodón, mangas largas, a. . . . . $	2.25
CALZONES lana jersey, tejido grueso, desde. . . . . $	4.90
BOLEROS tricot de algodón mercerizado, a $	1.25
MEDIAS algodón negro, aborlonadas, muy buena clase, desde. . . . . $	2.25
CALCETINES algodón, en colores blanco, rosa y celeste, desde. . . . . $	[illegible]
BOTITAS charol, caña previl, con cordones, las primeras medidas, a. . . . . . $	[illegible]
BOTITAS cabritilla negra, con botones, las primeras medidas, a. . . . . . . $	[illegible]

GATH & CHAVES

CARLOS DUVAL
CORREDOR DE LA BOLSA DE COMERCIO
BANDERA 57
Oficina N.º 11, interior edificio de la Bolsa
CASILLA 2266 TELÉFONO 1312

filtraba sus rayos luminosos que se espolvoreaban en seguida en neblinas de oro.

Un sentimiento sincero de honda admiración, de orgullo indefinible, penetraba en mi ser entero y luego, ante el genio de "Iris", mi amiga de siempre, sentí que todo mi ser se inclinaba reverente. Una congoja había subido del fondo de mi ser a mi pecho y luego oprimió mi garganta. Las flores temblaron ante mi vista que se nublaba...

Honor... Honor a ella, a su talento inefable, a su fuerza creadora que subyuga y nos ata vencidos al carro de su elocuencia.

ALMOR.

En la Protectora de la Infancia

La próxima colecta

Dimos dos golpes en la puerta: una religiosa salió a abrirnos.

—¿Es ésta la Protectora de la Infancia? le preguntamos.

—Sí, señor, nos respondió amablemente: este es el asilo de todos los niños que no tienen casa.

—¿Podría usted permitirnos visitarla?

—Con el mayor gusto, señor, nos replicó la buena religiosa, acompañando nuestros pasos a través de las galerías y patios del vasto asilo.

—¿Cuántos niños alberga la Protectora? le preguntamos.

—Más de setecientos, nos respondió. De todos los barrios de Santiago nos traen niños para entregarlos a nuestros cuidados. Muchos de los niños llegan muy débiles y raquíticos a causa de la miseria en que viven los pobrecitos... Pero nosotras los cuidamos tanto, que muy pronto les devolvemos la salud, nos dijo la amable religiosa.

Y al efecto, allí, en un patio espacioso y bien asoleado, veíamos centenares de niñitos rozagantes y frescos como botones de rosas, juguetones y alegres como si fueran niños cuidados por sus propias madres.

—Hemos oído decir, le insinuamos, a nuestra acompañante, que la casa está muy necesitada, que le falta dinero para terminar un nuevo edificio.

—¡Ah! sí, señor: exclamó emocionada la buena religiosa: es cierto que necesitamos dinero para terminar las nuevas salas destinadas a albergar a los pobres niños huérfanos que golpean a diario nuestras puertas. ¡Es tan triste para nosotras, señor, tener que rechazar a los pobrecitos que nos traen de todas partes! Nosotras quisiéramos que nuestra casa fuera grande, inmensa, como una ciudad, para asilar a tantos niños que carecen de alimentos y de abrigo. . .

Pero los recursos nos faltan... Las señoras que dirigen esta casa tienen alma muy grande y la mano siempre abierta: pero ellas no bastan para hacerles frente a tantos gastos.

Se necesita implorar la ayuda del público.

Tenemos esperanza de que la próxima colecta nos dé lo necesario para terminar el edificio.

Este es nuestro grande anhelo, señor. . . exclamó la religiosa con acento conmovido. . .

—Ah! no dude usted de que el público de Santiago le tenderá largamente la mano para ayudarlas, le replicamos.

La colecta próxima será un gran éxito; pueden ustedes estar seguras. . . Les dejará más de cincuenta mil pesos. . .

Es tan hermosa la obra que ustedes dirigen, y son tan bellos los niños que van a llevar la voz de ustedes, hasta el público de Santiago.

Y el público las escuchará y dará su dinero a manos llenas para la Protectora.

—Dios les oiga, señor, nos dijo la religiosa. Y El les premie sus buenas intenciones. . .

Nos retiramos dejando tras de nosotros el rumor de un enjambre de niños huérfanos, alegres y juguetones como pájaros en un bosque, y pensamos cuán grande y hermosa es una obra de caridad que logra mitigar en los niños sin madre el inmenso dolor de la orfandad.

A. M.

CHAMPAÑA NACIONAL
Y CHAMPAÑA IMPORTADO
VENDE
ALFREDO BLANCHARD
BANDERA 176

AL PASAR

Una tradición gloriosa

Ha ingresado recientemente a las filas de nuestro ejército el joven don Hernán Baquedano, hijo del meritorio coronel don Alejandro Baquedano, sobrino del ilustre general don Manuel Baquedano y nieto del general don Fernando Baquedano, que actuó con brillo en los albores de nuestras instituciones armadas.

Varios jefes del Ejército y de la Armada sobrevivientes de la guerra del Pacífico han querido aprovechar esta oportunidad para rendir, en la persona de este joven militar, un homenaje al soldado ilustre que supo conducir a nuestro ejército a la más brillante de las victorias, y para representarle el pasado glorioso que está obligado a respetar y a seguir.

Es altamente honroso para la memoria de un servidor público esta guardia de honor que montan alrededor de su recuerdo y de su nombre aquellos que colaboraron en sus tareas; pero es también muy halagador para la patria, que puede esperar mucho de las inspiraciones de sus hijos en una tradición gloriosa.

El joven teniente Baquedano sabrá, sin lugar a dudas, cargar con honor esa espada que le obsequian al iniciar su carrera los que acompañaron a su tío, el general ilustre, en las campañas memorables del 79.

Homenaje a Jorge Washington

La "George Washington Memorial Associatin", institución destinada, como lo indica su nombre, a perpetuar la memoria de este ilustre hijo de la República norteamericana, obtuvo hace algún tiempo del Gobierno la suma de $ 300,000 para la erección de un edificio en Washington.

Con el objeto de realizar esta obra en condiciones dignas de la importancia del personaje a que está destinada, la institución a que nos hemos referido está actualmente empeñada en elevar esta suma a la de 1.000,000. Cuenta para ello con el entusiasmo que esta idea ha despertado en el pueblo norte-americano, y a fin de darle un carácter popular, ha acordado recibir erogaciones de 10 centavos para arriba.

El edificio será construído en el lugar que ocupaba la estación donde fué asesinado el Presidente Garfield, sito que ya ha sido donado con este objeto por el Congreso.

Nuestros representantes?...

Hemos recibido la siguiente carta:

"Señor Director de "La Nación". —Muy señor mío:

En el último número de la "Revista Católica", correspondiente al día 18 de Mayo, y que leo en este momento, veo una circular enviada por el señor Arzobispo a todos los párrocos, que lleva fecha 11 de Mayo, y que comienza en esta forma:

"A fin de tener antecedentes exactos sobre el matrimonio y **preparar la defensa necesaria que harán NUESTROS REPRESENTANTES en el Congreso**, ruego a usted tenga a bien enviar, antes del 10 de Junio próximo, los siguientes datos:", etc.

¿Qué le parece a usted, señor Redactor, eso de "**nuestros representantes en el Congreso**"?—¿Quiere decir que el señor Arzobispo tiene representantes en el Congreso?—¿Es cierto, entonces, lo que se rumorea, que los diputados y senadores conservadores, son representantes del Arzobispado?—¿Qué alcance tiene eso de "**nuestros representantes**"?

Soy profundamente católico, y estas cosas me dejan muy perplejo.—Suyo afectísimo.—X. Y. Z."

Nuestras bibliotecas públicas.

Según informaciones suministradas a la prensa, la Biblioteca del Instituto Nacional abrirá sus puertas los Domingos y demás días festivos de 9 A. M. a 12 M.

Hace algún tiempo, como consecuencia de una serie de reclamos que se nos enviaban, hicimos ver en esta misma sección la necesidad imperiosa de que la Biblioteca Nacional fuera dotada de los fondos necesarios para que restableciera su servicio nocturno, suspendido por la carencia de fondos para costear la luz.

Para los obreros, empleados y buena parte de los estudiantes, es poco menos que imposible, como lo hemos advertido, acudir a las bibliotecas públicas a otras horas que no sean las de la noche y de los días festivos.

Por eso, al congratularnos de la medida adoptada por la dirección de la Biblioteca del Instituto Nacional, que comentamos, hacemos votos una vez más porque se provea cuanto antes a la Biblioteca Nacional de los recursos necesarios para el **restablecimiento del servicio nocturno.**

"MY LORD"
CIGARRILLOS
HECHOS CON TABACO MARILAND
3390-12-f

POLITICA

Comisiones parlamentarias electorales

Ayer continuó trabajando la 1.a Comisión Electoral de la Cámara de Diputados, que conoce de Tarapacá a Valparaíso, presidida por el señor Opazo. El diputado electo, señor Ruiz de Gamboa y el candidato reclamante, señor Manuel Espinosa Jara, comparecieron nuevamente ante la comisión a hacer la defensa de sus respectivos derechos en las elecciones efectuadas en La Ligua y Petorca. Hoy se reunirá nuevamente la comisión, con este mismo objeto.

Ayer falló la reclamación del señor Malincovich, sobre las elecciones en Tocopilla. Fué rechazada.

El Lunes próximo, a las 10 1|2, A. M., se reunirá la tercera comisión, a la que le ha correspondido informar los poderes no objetados.

La cuarta comisión, de Ñuble a Cautín, no se reunió ayer, como se había anunciado.

Quedó citada para el Lunes próximo a las 5 1|2 P. M., para seguir ocupándose de las elecciones de Rere y Puchacay.

Ayer, a las 10 1|2 de la mañana se reunió la 5.a comisión parlamentaria electoral y siguió ocupándose de las elecciones efectuadas en el departamento de Santiago, particularmente de las reclamaciones interpuestas por el candidato señor Ruperto Alamos.

En defensa de los derechos de este caballero alegó ante la comisión el señor Arturo Alemparte y en defensa de los poderes del diputado electo señor Juan B. Martínez, alegó el señor Malaquías Concha. Volverá a reunirse el Miércoles próximo.

Congresales demócratas

La reunión de ayer

La representación parlamentaria del Partido Demócrata, reunida ayer en uno de los salones de la Cámara de Diputados, acordó, por unanimidad:

1.o Nombrar un comité mixto de los senadores, señores Malaquías Concha y Zenón Torrealba y diputados señores Manuel J. O'Ryan y Guillermo M. Bañados, para que tenga a su cargo la representación de los intereses del Partido ante el Ejecutivo y el Parlamento en todas aquellas cuestiones que se relacionen con el ejercicio de sus respectivas investiduras;

2.o Resolver todos los asuntos que se presenten en el orden a que se refieren en el número anterior; y

3.o Designar secretario del Comité al diputado señor Guillermo M. Bañados.

El comité nombrado acordó acercarse hoy a las 11 A. M., al señor Ministro de Colonización para tratar lo relativo al lanzamiento de los colonos del lago Buenos Aires.

Acordó, igualmente, pedir a los correligionarios envíen al secretario señor Bañados, una minuta de las necesidades más premiosas de los departamentos.

OSCAR BEZANILLA
DENTISTA
Especialidad en dentaduras con o sin paladar. Plaza Yungay, Libertad 666.
(Regresó).

Elecciones de Cautin

Ayer han continuado las gestiones encaminadas a la formación de un tribunal de honor para resolver la reclamación entablada por el candidato a diputado por la agrupación de Temuco, Llaima e Imperial, señor don Braulio Navarro.

En los círculos parlamentarios se decía que estas gestiones alcanzarán próximamente resultados.

Comités aliancistas

Presididos por el señor don Ismael Tocornal, se reunieron ayer a las 6 1|2 P. M., los comités de los partidos que forman la Alianza.

Siguieron ocupándose de diversos asuntos relacionados con la actualidad política.

Programa y reglamento liberal-democraticos

Se recordará que, a raíz de las elecciones del 3 de Mayo último, se reunió el directorio general del Partido Liberal-Democrático para ocuparse de la situación. Entre otros acuerdos, adoptó el de nombrar una comisión compuesta por los señores Augusto Vicuña Subercaseaux, Enrique Barboza y Julio Prador Amor, para revisar el programa del partido, reformar el reglamento general y el reglamento de asambleas.

Pues bien, los señores Vicuña, Barboza y Prado Amor han dado ya cumplimiento a su cometido y esperan sólo la próxima reunión del directorio general para hacer entrega de su informe.

UNA ACLARACI

Don Antonio Ibar, de Vi
nos pide declarar que é
persona de este nombre que
la lista publicada de socios
en el Centro Nacionalista,
pertenece a este partido,
conoce sus buenos propósi
bles ideales

EN CASABLANCA

En Casablanca hasta ha
había una mayoría de
servadores y hoy está m
liberal, pues sólo quedan
hacendados de filiación
ra.
Don Enrique Bermúdez
de Casablanca ha dejado
o constituído al Partido Li
gún lo leemos en el suelto
de un colega:
"El Martes último se ef
Casablanca la organizació
tido Liberal Doctrinario,
dose todos los grupos dis
firmándose el nuevo registro
El acto fué presidido por
putado don Enrique Bermú
con asistencia de los elemen
representativos del departam
Después de la asamblea
a cabo un gran banquete
por las calles de la població
El directorio de la nueva
liberal doctrinaria es el sig
Presidente, don Jorge
Concha.
Vice-presidentes, don
Castro y don Juan de Dio
Pinto.
Tesorero, don Augusto
la.
Secretario, don Marcos B.
Directores: don Julio
Concha, don Víctor Santelic
Archibaldo Malben, don Robe
win, don Pedro del Campo,
Bautista González, don Víct
don Humberto Sepúlveda,
mualdo Suárez, don Enrique
don Francisco Vidal, don
Nieto.
Delegado ante el directori
ral, don Gustavo Rivera Ba

PARTIDO RADICAL

**Centro de Propaganda Radi
cima Comuna.**—Se ha citado
para hoy, a las 9 P. M., e
Santiago número 1165, a los
bros de este centro y a todos
dicales de la comuna.
Se nos pide encarecer la
cia por tratarse en esta sesió
fundación de una escuela
para obreros.

PARTIDO DEMOCRAT

Centro Artemio Gutiérrez.—
citado a junta general para
bado 25, a las 8 P. M., en el
costumbre, Dolores 553
pide recomendar la asisten
los señores Eraim Jiménez
Pizarro, Guillermo Baldovino
Díaz, Carlos Cerda, Armando
Meza, Diego Valenzuela, Ru
lenzuela H., Manuel Gamboa
Giancáspero.

La Flor de Cabaña
CIGARRILLOS
HABANOS EXTRAFINOS

VIDA SOCIAL

SEÑORITA GABRIELA SALAS G. (Fot. Charlin)

Exposicion de obras maestras europeas.—

Ya se están terminando de colgar las valiosas telas que han de figurar en esta exposición, cuya inauguración tendrá lugar el Domingo 26 del presente, a las 3 P. M.. Circula la siguiente invitación:

"La Comisión Permanente de Bellas Artes invita a usted a la inauguración del Salón de Obras Selectas de Pintura extranjera que se efectuará el Domingo 26 del presente, a las 3 de la tarde".

Este año pueden estar de plácemes las personas amantes a las bellas artes, pues empieza la temporada artística con una exposición de primer orden, para cuya realización han prestado su desinteresado y valioso concurso los señores coleccionistas que se enumeran a continuación: señora María Luisa Mac-Clure de Edwards, señora Ana Luisa García Larraín, señora Blanca Vergara de Errázuriz, don Carlos Eguiguren, don Ramón Subercaseaux, don José Arrieta Cañas, don Luis Cousiño Talavera, don Joaquín Figueroa, don Florencio Gutiérrez, don Alejandro Huneeus, don Alberto Hurtado, don Pedro F. Iñiguez, don Alberto Riesco, don Ricardo Richón Brunet, don Emilio Bello Codesido y el Club de la Unión.

Funerales.—

Ayer se verificaron los funerales de don Camilo Marticorena, cuyo fallecimiento ha sido tan lamentado por sus muchas relaciones.

Un numeroso cortejo acompañó a la última morada sus restos mortales que salieron desde el Pensionado de San Vicente de Paul.

Entre los asistentes, notamos a las siguientes personas:

Señores Armando Quezada Acharán, Pedro Aguirre Cerda, Víctor V. Robles, Héctor Arancibia Lazo, Víctor Celis, Rogelio Ugarte, Alberto Ureta, Alberto Prado, Manuel A. Cruz, Juan Bellet, Cayetano Dellacasa, Juan Peirano, Omer Huet, Antonio Braga Castillo, Luis de la Cerda, Carlos Donoso, Manuel Escobar, doctor Ernesto Soza, Héctor Soza, Julio Grez Padilla, Eduardo Grez Padilla, Salvador Vargas, Héctor Serre, Desiderio Lemus, Roberto Matus, Víctor Rawlings, Carlos Millán, Bernardo Derrouy, Belisario Troncoso, Arturo Fernández, Tomás Baldwin, Ramón Gaete, Luis M. Sánchez, Osvaldo Pacheco, Guillermo Fuentes, Nicomedes Avaria, Federico Thumm, Juan D. Salas, Guillermo Gálmez, Justo Avila, Raimundo Ureta, Rodolfo Medina, J. Ignacio Meza, J. Enrique Costa, Julio Vergara, Alvaro Breull, Mr. Franck Simpson, Francisco A. Santapau, Manuel Corvalán, Jorge Donoso García, Leoncio Barrera, Horacio Manríquez, Arturo Aceituno, Julio Bravo, Rigoberto Leiva, Baltazar Ossa, Rogelio Ramírez, Arturo Meza Olva, Armando Guerra, Abelardo Herrera.

—En la mañana de ayer fueron sepultados en el Cementerio Disidente los restos del señor ingeniero don Alejandro Brede.

The Empire Day.—

Con todo entusiasmo celebró ayer la Colonia Inglesa residente, esta clásica fiesta destinada a rendir homenaje a la patria.

Matrimonio.—

El Domingo 26 del presente se efectuará el matrimonio de la señorita Olivia Feliú Cruz con el señor Nicolás del Solar Vargas. La ceremonia religiosa tendrá lugar en la iglesia de San Pedro (calle Claras 668) a las 12 M.

In memoriam.—

El secretario de la Junta de Beneficencia ha enviado po rencargo del señor administrador del Hospital de Niños "Roberto del Río", la siguiente invitación a los señores miembros que componen dicha Junta:

"Estimado señor: En homenaje a la memoria del doctor don Roberto del Río y por su alma, se celebrará una misa el Domingo 26 del actual, a las 10 A. M., en la capilla del Hospital de Niños, que lleva su nombre.

"El señor Administrador don Carlos Vial C., se encarga de invitar a usted.—(Firmado). **Francisco E. Jaramillo**".

Comida.—

Anoche, a las 8, en el local del Club Nacional de Paperchase se efectuó una comida en celebración del 3er. aniversario de su fundación.

Fué una agradable fiesta que se desarrolló en un ambiente de simpatía y compañerismo.

Exposición Izamit.—

Continúa abierta al público en la sala Cornely, mañana y tarde, esta interesante exhibición de obras artísticas.

Han llamado justamente la atención varias telas al óleo de grandes dimensiones, por su intensa verdad y pureza expresiva; igualmente algunos dibujos al carbón, cuyo tratamiento es, a juicio de los entendidos, una verdadera novedad en este género.

Baile en Valdivia.—

El Domingo último se verificó en el Club de la Unión el primer baile de la temporada de invierno, que fué todo un acontecimiento social. A esta hermosa fiesta asistió una numerosa y distinguida concurrencia.

Concierto Aracena Infanta.—

El Lunes 3 de Junio, a las 6 P. M., se efectuará en el Teatro Septiembre un interesante concierto de música de cámara que da el maestro señor Aníbal Aracena Infanta.

Ya han tomado localidades numerosas y distinguidas familias.

Ecos de un beneficio.—

Con teatro lleno se efectuó el Miércoles recién pasado, en el Teatro Septiembre, el beneficio de la Octava Compañía de Bomberos. Todos los números del programa preparado por el maestro Aracena Infanta resultaron muy lucidos.

Concierto y baile.—

Anoche, en el salón de los Empleados de Comercio, se verificó el baile que ofrecía la Sociedad Bienhechora de Damas Rusas a sus socios.

Viajeros.—

Por la combinación del Lunes parte a Buenos Aires el señor Julio Maffei.

Enfermos.—

Desde hace varios días se encuentra enferma la señorita Elisa Rosselot A.

—Mal de salud se halla la señorita María Sanhueza C.

—Gravemente enfermo está el señor Ricardo Müller.

Clínica Dental
— DEL
Dr. Valenzuela Basterrica
Cinco dentistas especialistas. Cirugía de la cara y enfermedades de origen dentario. Trabajos rápidos. 8 a 12 y 2 a 7 P. M.
HUERFANOS 1616. — TELEFONO 1642
7-F

A. Chiriboga Navarro
DENTISTA
Estudios en Europa
CATEDRAL 1290
21-f

:DINERO:
Por alhajas, plaquées, muebles y toda clase de mercaderías, se le facilitará a Ud. en la Casa de Préstamos
«EL CARMEN» :: San Diego 31
Esta casa es reconocida por la seriedad con que procede en todas sus operaciones.
3307-10-f

DEPORTES

ATLETISMO

LA SEGUNDA OLIMPIADA ATLETICA SUD-AMERICANA

ESTE GRANDIOSO TORNEO SE DESARROLLARA HOY Y MAÑANA EN BUENOS AIRES

EL PROGRAMA.— PAISES QUE SE HAN HECHO REPRESENTAR

Las delegaciones de Uruguay y de Chile

OTRAS NOTICIAS

Hoy se inicia en la ciudad de Buenos Aires la Segunda Olimpiada Atlética Sud-Americana.

El año 1910 se realizó en aquella misma capital el primer torneo de esta índole y en él se hicieron representar por intermedio de sus más selectos atletas, Uruguay, Argentina, Brasil y Chile, correspondiendo a nuestro país los honores de esa transcendental jornada.

Fué aquella una verdadera competencia en que cada pueblo se esforzó por conquistar la supremacía, clasificándose campeón del vigor y de la destreza en Sud-América. Chile y Argentina sostuvieron la parte más reñida de la contienda obteniendo 47 puntos el primero y 15 el segundo de estos países. Uruguay ocupó el tercer lugar con 28 puntos y Brasil el 4.o con 20 puntos.

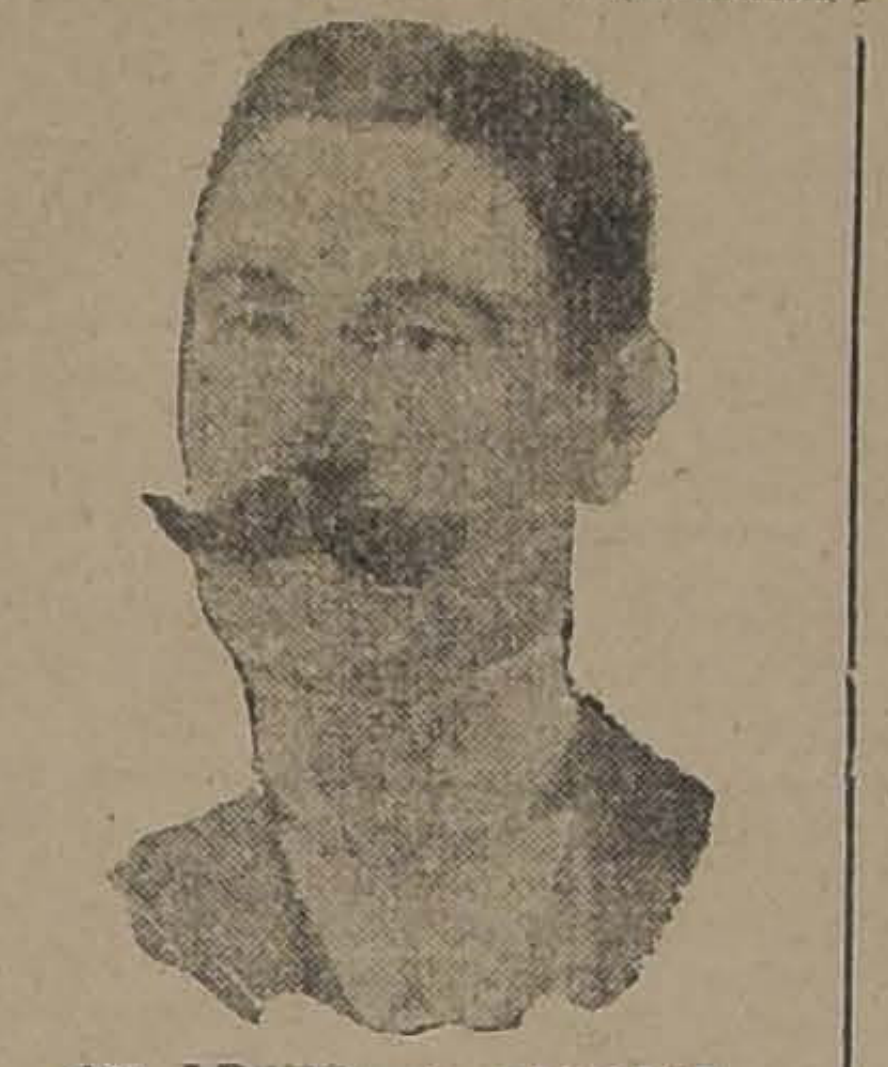

Don LEOPOLDO FALCONI

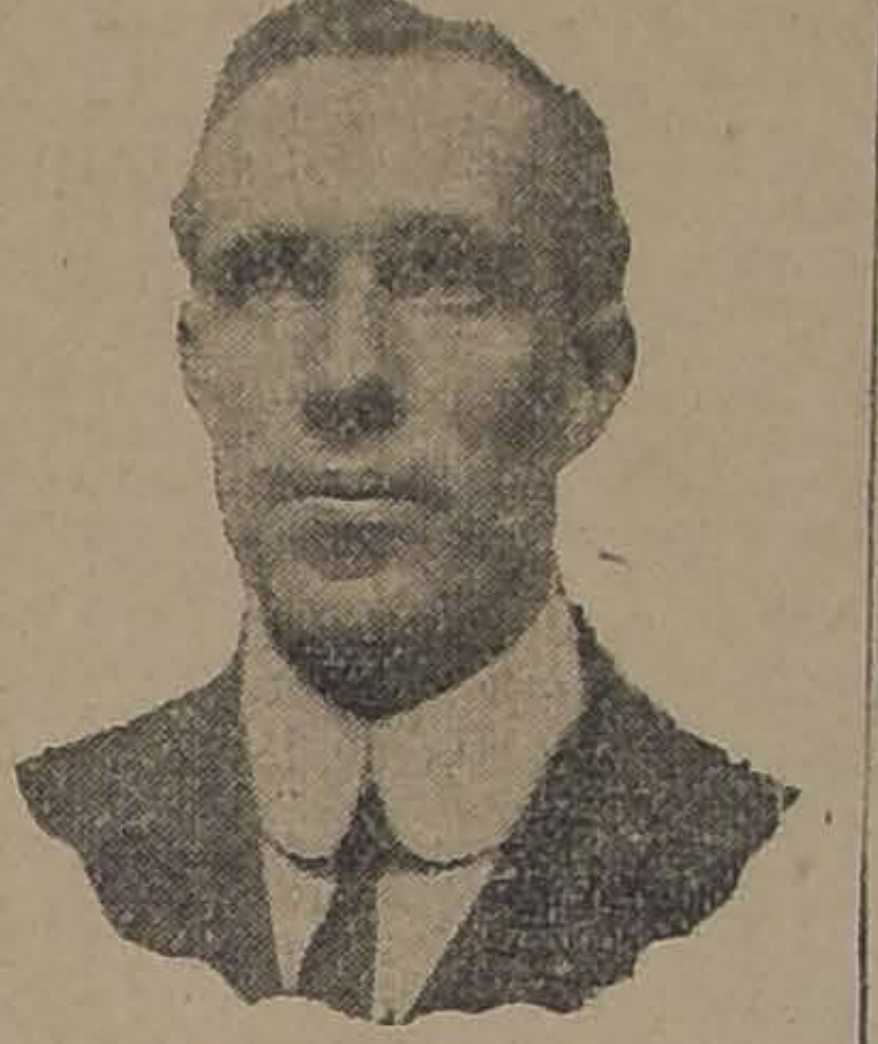

Don CARLOS FANTA

En la jornada que se inicia hoy se harán representar además de los países citados, Perú y Bolivia.

La delegación chilena de atletas está formada por un núcleo de deportistas dignos de la comisión que se se les ha encomendado y, justo es decirlo, la Federación Sportiva Nacional, ha procedido al seleccionarlos con todo acierto.

Es de esperar, por consiguiente, que su actuación en las pistas extranjeras responda a nuestras expectativas y sea la Segunda Olimpiada Sud-Americana la renovación del éxito que significó para los colores nacionales la Olimpiada de 1910.

Don ALFREDO JENSCHKE

Sea cual fuere el resultado de las pruebas, mucho se habrá ganado, sin embargo, con un torneo deportivo de esta índole en el terreno del progreso de la cultura física y del acercamiento de relaciones internacionales, lo que también importa un triunfo apreciable para los países que participan en estas caballerescas justas.

El programa

Damos a continuación la nómina completa de las pruebas que se realizarán hoy.

Día 25 de Mayo

12.15 P. M.—Salto largo sin impulso.
12.40 P. M.—Arrojar el martillo.
1.10 P. M.—Carrera llana de 200 metros.
1.25.—Salto alto con impulso
1.50 P. M.—Arrojar el disco.

Don ENRIQUE SANSOT

3.15 P. M.—Salto largo con impulso.
2.40 P. M.—Carrera llana de 400 metros.
3 P. M.—Arrojar la bala.
3.30 P. M.—Desfile de los corredores de la Maratón.
4 P. M.—Carrera de vallas de 200 metros.
4.30 P. M.—Carrera llana de 1,600 metros.

La Delegación Chilena.—Nuestros atletas han sido inscriptos en las distintas pruebas del programa de hoy en el siguiente orden:

1.a Jauschke y Hammersley.
2.a Cortesse, Kilian y Hammersley.
3.a Uranga, Bisquert y Rosenquist.
4.a Hammersley, Rosenquist y Jenscke.
5.a Rosenquist, Kilian, Hammersley y Cortesse.
6.a Rosenquist Kilian Recoius y Uranga.
7.a Uranga, Bisquertt y Kilian
8.a Jenschke, Cortese, Hammersley, Rosenquist y Rendich.
9.a Rendich, Rosenquist y Kilian.
10.a Moraga y Jorquera.

Don ENRIQUE CORTESSE

La Delegación Uruguaya.— Los atletas uruguayos tomarán parte en las siguientes pruebas:

Maratón: Jesús Mernia; 1,600 metros: Julio Pascal; 1,200 metros: A. Andrés; 800 metros: Juan Campos; 400 y 100 metros: Isabelino Gradín; salto en largo, alto y de garrocha: Emilio Servetti Mitre, J. D. Collazo, Carlos Patiño, Héctor Berrutti y Arturo Filloz.

Otras noticias

En la carrera Maratón que se verificará mañana, el diario de Buenos Aires "La Razón" ha ofrecido el premio consistente en una valiosa copa de plata y la Asociación de Sports Atléticos de Chile ha regalado también otra para el país que obtenga el mayor número de puntos en el Campeonato Internacional.

Estos puntos se computarán en la forma siguiente: 3 al vencedor, 2 al segundo y uno al tercero. En caso de empate se adjudicarán puntos a los corredores como si hubieran llegado solos en esa colocación.

La Copa "América", cuyo es el nombre de la obsequiada por la A. S. A. de Chile, se adjudicará al país que obtenga el mayor número de puntos, declarándose el "Campeón Internacional del Año". Al mismo tiempo se dará el título de "Campeón Internacional" al atleta que obtenga el mayor número de puntos.

Los campeonatos deportistas de Buenos Aires. — El concurso de los atletas chilenos

Los atletas chilenos que han ido a Buenos Aires con el objeto de competir en los torneos deportivos internacionales que se realizarán en la capital argentina, en conmemoración del aniversario cívico de la República hermana, han sido festejados cariñosamente.

Don [illegible] URANGA

El Martes por al noche se efectuó una solemne sesión de la Federación Pedestre Argentina, la que fué ofrecida en términos entusiastas por el señor Prieto, respondiendo al saludo el señor Carlos Fanta, periodista y deportista chileno.

En la misma noche los chilenos visitaron "La Prensa" y el Instituto Superior de Educación Física.

El Miércoles los atléticos visitaron al Ministro de Chile en Argentina, señor Emiliano Figueroa Larraín, quien los recibió con singulares expresiones de cariño, visita que fué retribuída el Jueves por el Ministro.

El Club de Gimnasia y Esgrima ofreció una gran recepción, en la que, pronunció un elocuente discurso el señor Ricardo Aldao, que fué contestado también por el delegado chileno señor Fanta.

Don ADOLFO [illegible]

En la noche del Jueves hubo baile y fiesta social en el Club Sindical de Empleados.

Los chilenos recibieron en todas partes hermosas manifestaciones de confraternidad.

Los deportistas se entrenan diariamente en el Estadio del Club Germania, puesto a su disposición.

El programa de los campeonatos es el siguiente:

Sábado, por la mañana, series de carreras de 200 y 300 metros; en la tarde, carreras de vallas de 200 metros, salto largo sin impulso, tirar la bala y un final de carreras de 200 metros, un salto alto sin impulso, un salto largo con impulso, una carrera de 400 metros, otra de 1,600 metros, salto de garrocha y carrera de posta.

Mañana tendrá lugar la carrera de Maratón, seguida de una carrera de 100 metros, salto alto sin impulso y salvación de vallas en una distancia de 400 metros.

La carrera de Maratón se presenta muy interesante, lamentándose que no corra el campeón chileno Alfredo Sánchez, pues su entrenamiento es magnífico, asegurado por una preparación de largo tiempo.

Don JULIO KILIAN

Nuestro corresponsal especial enviará hoy las bases del gran torneo, en que se disputará la Copa América y un resumen de las sesiones preliminares para fundar la "Confederación Sud-Americana de Sports del Atlántico."

Mañana se servirá un banquete y habrá un baile social en el Club Germania.

Don MATEO RENDICH

Como lo decimos, los atletas de Chile se han hecho merecedores a consideraciones especiales por su comportamiento irrefutable y se ve en ellos el ánimo de triunfar mediante un training disciplinario riguroso.

Hoy se recibirán los resultados parciales de las pruebas.

FOOTBALL

La interesante reunión deportiva de mañana. — Asociación Santiago contra Liverpool I y Britania I.—Gimnástico I contra Maestranza Eléctrica I.—Promete ser una hermosa reunión deportiva la que se realizará mañana en la tarde en la cancha Independencia número 1, de la Asociación de Football de Santiago.

A las 2 P. M., bajo las órdenes del árbitro oficial señor Roberto Bustos se dará comienzo a la partida oficial por la Copa Unión entre los primeros equipos de los clubs Gimnásticos y Maestranza Eléctrica, el primero de los cuales sostuvo una reñida contienda con el Magallanes hace pocos días, resultando vencido por un punto contra cero y produciéndose con tal motivo un reclamo en que el Gimnástico pide que se reconozca un tanto a su favor. El Maestranza Eléctrico es digno de colocarse al frente de su adversario de mañana; ya lo demostró en su encuentro oficial con el Maestranza Atlético, al que venció por tres puntos, después de una interesante partida.

A las 3.45 P. M., en la misma cancha y ante el árbitro señor Arturo Flores se realizará un partido tanto o más interesante que el anterior. Un equipo seleccionado entre los mejores jugadores de la Santiago jugará medio tiempo con cada uno de los primeros cuadros del Britania y del Liverpool, iniciando la reunión con el Britania.

Damos a continuación el cuadro seleccionado con sus reservas:

Robles, Gatica, Witks, Teuche, Besoain, Díaz, Arancibia, Abello, Morales, Céspedes y Ojeda.

Reservas: Warnken, De la Fuente, Astudillo, C. Ernst, Héctor Parra, Luis Acevedo, Pastens, Bascuñán, Julio Godoy, Elgueta, Lorent, Ahumada, Torres, Chibbaro, Waldo Rodríguez y Roatti.

Se nos pide hacer presente a estos jugadores que de conformidad con el acuerdo adoptado en la última sesión de directorio, el que no asista a esta partida de práctica será suspendido por dos partidas oficiales.

Debemos agregar por nuestra parque tratándose de la formación del equipo que representará a la Santiago en sus próximos entreciudades con Valparaíso, Coquimbo y otras ciudades, estamos ciertos de que los clubs a que pertenecen los jugadores nombrados pondrán todo interés porque concurran.

Asociación de Football de Santiago.—Han sidó suspendidas las partidas que debían jugarse mañana entre los primeros equipos de los clubs Magallanes con Britania y Gath y Chaves con Instituto Nacional.

Las entradas para los jugadores que actuarán en las partidas oficiales de mañana en la tarde se entregarán hoy de 3 a 6 P. M., en Santo Domingo 1223.

Los secretarios de los clubs Gath y Chaves, Santiago y Santiago Badminton deberán pasar hoy al local indicado a retirar las entradas de cancha.

Reunida el Jueves último la Comisión de Reclamos acordó informar sobre los reclamos pendientes en la próxima sesión de directorio, a fin de que ese cuerpo, si lo estima conveniente, falle sin más trámite.

Morning Star con Manuel Acevedo.—Mañana, a las 3.45 P. M., en la cancha Independencia número 2, se verificará esta partida oficial por la Copa Chile. Tratándose de dos cuadros bien equiparados y en los que militan elementos de primera categoría, no hay duda que sostendrán una brega capaz de rivalizar en atractivo con la importante reunión que se verificará a esa misma hora en la cancha número 1.

Liga Infantil de Football.—Leagues matchs que jugarán mañana:

Primera División: Washingtgon I versus Teniente Etchepare I. Cancha: número 2 del Estadio; hora: 3 P. M.; referee, señor Carlos Tagle.

Segunda División: Unión Chilena I versus Teniente Etchepare II. Cancha: número 2 del Estadio; hora, 2 P. M.; referee, señor José Sánchez.

Directores de cancha, señores Julio Ruiz, Carlos Tagle y Luis J. González.

Varias noticias.— El Borgoño F. C. celebrará hoy a las 9 P. M. en su secretaría, Borgoño 1427, su primera reunión-tertulia. Promete ser muy interesante.

—El Sportivo Libertad F. C. ruega a sus socios que pasen hoy de 8 a 9 P. M. a cancelar las cuotas que adeuden, so pena de que no sean tomados en cuenta para la formación de los equipos oficiales.

—El Santiago F. C. comunica a sus socios de la Sección Tennis que la cancha para este deporte está a su disposición y que pueden ejercitarse en la mañana y en la tarde.

—El Maestranza Eléctrico inscribirá su tercer equipo en la Copa Excelsior de la Asociación Santiago.

Directores de este club han sido elegidos los señores Ismael Pardo y Belarmino Arratia.

CICLISMO

Unión Ciclista de Chile.— En sesión celebrada el 23 del presente se acordó efectuar el 9 de Junio próximo unas carreras. A continuación damos a conocer el programa.

Para este objeto se ha nombrado una comisión permanente para la organización de este campeonato oficial.

1.o Carrera 3,000 metros.— Juniors no ganadores de premios.
2.o Carrera 10,000 metros.— Seniors.
3.o Carrera 5,000 metros.—Campeones.
4.o Carrera 8,000 metros.— Juniors todo competidor.
5.o Carrera record del kilómetro.
6.o Carrera Campeonato 20,000 metros.— Corredores por Club.

Las inscripciones estarán abiertas desde el Lunes próximo en las siguientes casas: Julio Hamel, Carlos Jiménez, San Diego 1250; Francisco Juillet, Esmeralda 313 y Alberto Caffi, Puente 671.

C. C. Libertad Maipú.— Cítase a junta general para mañana Domingo a las 2 P. M. en Santo Domingo 4420.

Club Ciclista Chile.— Excursión a Pudahuel.— Los socios de este club efectuarán mañana una excursión al pueblo de Pudahuel.

La partida será a las 12 1|2 P. M. desde Delicias esquina de Brasil.

EXCURSIONISMO

La excursión de mañana.— Mañana a las 7 1|2 A. M. deberán encontrarse reunidos en la Estación Central, Plaza Argentina, los excursionistas que forman los cuerpos afiliados a la Asociación de Excursionistas y Exploradores, para dirigirse a Malloco.

Se ruega de un modo especial la exactitud en la hora.

¿Leyó Ud.
"El niño que enloqueció de amor"?
En todo caso, no deje de leer la novela recién publicada, de Eduardo Barrios, el mismo autor
"Un Perdido"
Es la vida de uno de esos muchachos que han ido cayendo, poco a poco, y que todos conocemos.
La vida nocturna y bohemia de Santiago
Precio: $ 5. -- Provincias: $ 5.50
Pedidos de provincia: "LA JOYA LITERARIA".
Ahumada 125. - Casilla 1563. - Santiago.
3707-25-e

LOS POLVOS
"Malvaloca"
Contienen sólo productos beneficiosos para el cutis.
3322-25-e

PIORREA ALVEOLAR
LUIS LAGOS Z.
Dentista graduado en las Universidades de Chile y Pensilvania (E. U.)
Tratamiento moderno y eficaz de la Piorrea Alveolar (encías irritadas, supuración, dientes flojos). Moneda 1312.
14-F

COLONIA
FLORES del CAMPO
Perfume sin igual. Creación de la
Perfumeria FLORALIA, Madrid.
3724-25-e

¿Quiere Ud. que su boca sea un estuche de perlas? ¿Quiere Ud. tener encías sanas y aliento puro? Use diariamente la
Pasta Esmaltina
El dentífrico por excelencia.

Se han recibido
LOS MUESTRARIOS DE TELAS
de la CASA HARRODS de Buenos Aires, en lanas, terciopelos y sedas etc., todas las novedades de Invierno.
Se atienden toda clase de pedidos con suma prontitud. Trousseaux para novias, perfumerías, confecciones, medias, guantes, etc., etc. Precios muy ventajosos.
Para los pedidos y ventas de vestidos, trajes y sombreros, dirigirse a Carreras N.o 100, de 10 a 12 y de 2 a 6.
3780-26-e

LOS
Vinos Atacama
SON LOS PREFERIDOS
por los consumidores de buen gusto
3729-27-e

Semilla de Alfalfa
HUASCO
PURIFICADA en los establecimientos del señor Florencio Larraín, San Bernardo, venden a precios bajos
LUIS LUXARDO & Co.
CASILLA 337. — VALPARAISO
3694-31-e

INFORMACIONES DEL EXTRANJERO

SERVICIO DE NUESTROS CORRESPONSALES ESPECIALES, de The Central and South American Telegraph Co., vía Colón, de la Agencia Havas y de la Agencia Americ

LA GRAN GUERRA

En las líneas de Occidente no ha habido novedades importantes en la última jornad

SOLO SE HA OBSERVADO UNA EXTRAORDINARIA ACTIVIDAD ENTRE LOS ELEMENTOS DE AVIACION DE AMBOS BANDOS.

Aeroplanos británicos bombardearon la ciudad alemana de Manheim.

LA CELEBRACION DEL "EMPIRE DAY" DA OCASION A CORDIALES MANIFESTACIONES OFICIALES Y POPULARES ENTRE LOS ALIADOS, HONOR DE GRAN BRETAÑA

Se anuncia que la República de Costa Rica ha declarado la guerra a los Imperios Centrales.

¡El submarino alemán U-65 recala averiado en Santander. — El U-43 intenta escaparse del Ferrol, pero un torpedero español se lo impide.

En el frente Occidental

LOS FRANCESES DERRIBAN UN AEROPLANO ALEMAN CERCA DE PARIS

Resumen de la actividad de los aviadores franceses en tres días

PARIS, 24.—Un aeroplano alemán fué derribado anteayer durante el ataque de los aviadores alemanes a París.

El aparato cayó en Verberie, en el camino a Compiégne.

El estanque de esencia hizo explosión y los tres ocupantes de la máquina fueron encontrados completamente carbonizados en medio de los restos del aparato.

Entre el 15 y 13 de Mayo, los aviadores franceses han efectuado 551 vuelos de exploración y libraron 105 combates aéreos. Destruyeron 37 y dañaron seriamente 60 aviones alemanes e incendiaron 8 globos cautivos.

Realizaron 350 misiones fotográficas, 450 vuelos de ensayo y 250 vuelos de exploración, especialmente hasta por encima de Meziéres, y Friedrichshafen. Estos ataques se efectuaron por grupos de 50, 75, 100 y 120 aviones, que bombardearon los establecimientos y terrenos de aviación, provocando grandes daños, explosiones e incendios y arrojando bombas de un peso total de 160,000 kilos, de las cuales fueron arrojadas 135,000 kilos durante excursiones nocturnas. Participaron eficazmente en la expedición escuadrillas aéreas norte-americanas e italianos.

COMUNICADO BRITANICO

LONDRES, 24.— (Oficial). — En las primeras horas de la noche, el enemigo intentó un golpe de mano contra uno de nuestros puestos avanzados del bosque de Aveluy, pero fué rechazado.

Ejecutamos con todo éxito un golpe de mano, poco después de la media noche, contra las posiciones enemigas del Sudoeste de La Bassee. En esta operación hicimos algunos prisioneros.

Hicimos igualmente algunos prisioneros en el curso de un encuentro de patrullas al Norte del Canal de Ypres a Comines.

La artillería enemiga ha desplegado bastante actividad al Oeste de Lens y en la vecindad de Givenchy y Festubert.

EL ULTIMO RAID AEREO SOBRE PARIS

Los daños causados por las bombas

PARIS, 24.—El único avión alemán que logró anoche franquear el tremendo atajo y escapar a la acción de las escuadrillas de defensa, se vió obligado a desembarazarse de sus bombas, las cuales cayeron todas sobre el largo de un kilómetro en línea recta. Una bomba atravesó la vidriera de un hall y agujereó el suelo. Otra alcanzó algunas barricas de tablas y ocasionó daños insignificantes.

Sobre una gran arteria vecina cayeron dos torpedos, sobre dos casitas cuyos pisos superiores quedaron demolidos. Una mujer que se encontraba enferma en cama resultó muerta.

COMUNICADO FRANCES

PARIS, 24.—(Oficial).—Hay actividad intermitente de la artillería en varios puntos del frente de batalla y especialmente al sur del río Avre. La infantería no entró en acción en ninguna parte.

El 20 de Mayo obligamos a aterrizar a un aeroplano enemigo, que fué destruido.

Se confirma que fueron destruidos 8 aviones del enemigo en los últimos combates aéreos: un aparato, el día 15 de Mayo, otro el día 16, seis el día 19 de Mayo. Dos aeroplanos más fueron destruidos por el fuego de nuestros cañones anti-aéreos el 20 y 21 de Mayo. En la noche del 20 del corriente, nuestras escuadrillas de bombardeo arrojaron 17,000 kilos de proyectiles sobre la región de Saint Quentín, Noyon y Tergnier y las estaciones de Peronne, Rosier, Nesle y sobre la estación de aviación del enemigo de Ville-Selve.

Nuestros pilotos pudieron observar dos grandes incendios en Saint Quentín y Nesle.

En la noche del 21 de Mayo, la misma región fué nuevamente bombardeada con 30,000 kilos de proyectiles, causando varios incendios.

Así mismo, los cantonamientos enemigos y las estaciones de ferrocarril en la región de Ville-au-Bois, Hirson, Lecateau y Aulnoye han sido objeto de bombardeos de nuestros pilotos, los que arrojaron sobre ellos 11,000 kilos de proyectiles. En estos ataques aéreos participaron también aviadores italianos.

COMUNICADO BRITANICO

LONDRES, 24.—(Oficial).— A nuestro comunicado oficial de hoy, que da cuenta de las actividades aéreas habidas en la última jornada, hay que agregar el bombardeo, con 4 toneladas de bombas explosivas, de la importante estación de fuerza eléctrica de Kreusewald, al oeste de Saarbrusken.

Las bombas dieron exactamente en el edificio en que estaban instaladas las calderas; otra bomba originó un gran escape de vapor. Todos nuestros aparatos regresaron sin sufrir daños.

El Jueves pasado, a las once de la mañana, fué bombardeada la estación de ferrocarril de Metz-Sablon. Se observó que las bombas hicieron explosión en el edificio de las locomotoras del ferrocarril.

Todos nuestros aparatos regresaron.

EL APROVISIONAMIENTO DEL EJERCITO NORTEAMERICANO EN FRANCIA

PARIS, 24. — Una nota dada a la publicidad hoy, expone la labor prodigiosa desarrollada por los norteamericanos, de acuerdo con las autoridades francesas, para asegurar por sus propios medios el desembarque de aprovisionamientos trasportados desde América.

"Estos trabajos, dice la nota, constituyen puertos, estaciones, líneas propias y establecimientos de toda naturaleza. Lo mismo que una verdadera usina. En numerosas partes se ven enormes campos de aviación e instrucción.

En los grandes puertos las organizaciones yanquis constituyen enormes diques para los barcos de gran tonelaje, unidos con las principales líneas férreas de Francia.

"Las locomotoras y vagones norteamericanos son conducidas por mecánicos y personal norte-americano, sobre líneas propias que los Estados Unidos han tomado para el servicio constante".

"Le Matin", al comentar esta nota, declara que dentro de muy poco tiempo más será terminada la obra maravillosa que dará la victoria final a los aliados.

FOCH DISTRIBUYE CONDECORACIONES ENTRE JEFES Y OFICIALES Y SOLDADOS BELGAS

CUARTEL GENERAL BELGA, 24.—En presencia del Rey Alberto, el Generalísimo de los ejércitos aliados, General Foch, condecoró hoy con la Cruz de la Legión de Honor al General Gillian. Distribuyó también numerosas condecoraciones a soldados y oficiales belgas.

Las tropas italianas en Francia

El aniversario de la entrada de Italia a la guerra.—Comentarios de los diarios de París

PARIS, 24. — Las tropas italianas destinadas al frente de Francia acaban de llegar. Antes de partir al frente fueron revistadas por el general italiano, representante en el Consejo de Guerra de Versailles.

La ceremonia fué impresionante por el espléndido estado de las tropas.

Los diarios subrayan la emoción sentida por los asistentes a esta revista, ante los magníficos soldados de Italia.

Los diarios asocian esta fiesta con la celebración del tercer aniversario de la entrada de Italia a la guerra, y hacen notar la importancia de la celebración de esta fecha, pues en ella se selló la confraternidad entre Italia y los países aliados.

Los artículos de los periódicos señalan especialmente el hecho de que Italia, en vísperas de un nuevo y potente choque enemigo, manifiesta nuevamente su intención de continuar la guerra hasta el fin, en la unión más completa con las potencias de la Entente.

CONDECORACION AL AVIADOR DE VILLELUME

PARIS, 24.—El jefe del Gabinete, M. Clemenceau, entregó hoy la Cruz de la Legión de Honor al teniente aviador Villelume, que recientemente se escapó de Alemania, donde se encontraba prisionero desde hace meses.

Al hacer entrega de la condecoración, el premier pronunció una brillante alocución, en que rindió homenaje al valor y a la admirable energía que anima a la juventud francesa.

M. POINCARE VISITA LOS SITIOS DAÑADOS POR EL BOMBARDEO AEREO

PARIS, 24.—El Presidente Poincaré visitó las localidades dañadas por las bombas arrojadas por los alemanes en su último raid aéreo sobre París.

COMUNICADO BRITANICO

LONDRES, 24.—(Oficial). Después de entrada la noche, nuestros pilotos se elevaron nuevamente con el propósito de atacar al enemigo.

Lanzaron 11 toneladas de bombas sobre el aeródromo de Brujas y acantonamientos de tropas en la región del río Somme.

Atacaron a un tren enemigo que fué alcanzado varias veces y se incendió.

La ciudad de Mannheim fué nuevamente atacada por nuestros aviadores con 24 bombas de gran calibre, que fueron lanzadas sobre la fábrica de clorato, en la que se originaron grandes incendios.

Los restos carbonizados de los edificios destruídos se destacaron claramente y eran visibles por nuestros pilotos gracias a la claridad de la noche de luna.

COMUNICADO BRITANICO

LONDRES 24. (Oficial). — De resultas de la incursión que el enemigo emprendió ayer contra nuestras posiciones establecidas en el cerro N.o 70, perdimos algunos de nuestros soldados.

En las primeras horas de anoche los alemanes intentaron efectuar una nueva incursión contra nuestras posiciones del bosque de Aveluy, pero fué rechazado.

Poco después de media noche nuestras fuerzas emprendieron con buenos resultados un raid contra las trincheras teutónicas situadas al suroeste de La Bassee, regresando con algunos prisioneros a sus primitivas posiciones.

En un encuentro de patrullas habido al norte del canal de Ypres a Comines capturamos varios soldados enemigos.

La artillería enemiga ha desarrollado alguna actividad durante la noche pasada al oeste de Lens y en las cercanías de Givenchy y Festubert. Las posiciones del bosque de Nieppe fueron bombardeadas por los alemanes con granadas cargadas con gases asfixiantes.

LA ULTIMA INCURSION DE LOS "GOTHA" CONTRA PARIS

PARIS 24. — Una de las bombas arrojadas la noche pasada por los "Gotha" en las afueras de París mató a seis personas de una familia que recientemente se había repatriado desde Suiza. Otras diez personas resultaron heridas.

Otras de las bombas arrojadas en los suburbios cayeron en terrenos de cultivo causando escasos daños.

El bombardeo de los hospitales ingleses

Enfermeras y heridos han sido alcanzados por las bombas. — Correspondencia de la Agencia Reuter

LONDRES 24. — El corresponsal de la Agencia Reuter en el ejército británico de Francia ha telegrafiado con fecha 23 de Mayo, lo siguiente:

"La noche del último Domingo, los aviadores alemanes bombardearon cierto número de hospitales ingleses, agrupados muy lejos detrás de nuestras líneas.

Se estima que más de 20 aparatos tomaron parte en este ataque y las pérdidas se elevan a varios centenares de muertos y herilos.

Los asaltantes llegaron en dos grupos y cumplieron su odiosa tarea de las 10.20 a las 12.20 de la noche.

Un gran número de bombas fueron lanzadas sobre los hospitales; algunos de estos proyectiles eran enormes y cavaron agujeros de 20 pies de largo en medio del camino. Otros proyectiles era de percusión marca shrapnel.

La noche estaba clara y la luna brillaba con todo su esplendor. Los aparatos volaban a muy baja altura y se cree imposible que los alemanes no hayan podido apercibir la gran cruz roja que se destacaba sobre el fondo blando.

Uno de los aviones enemigos, un gran aparato le tres asientos, fué obligado a aterrizar por el fuego de nuestras baterías anti-aéreas. Sus tres ocupantes fueron hechos prisioneros, entre ellos un capitán que se encontraba herido. Este era el comandante de una de las escuadrillas bombardeadoras; habla perfectamente inglés y sostuvo con todo el cinismo de que puede ser capaz un alemán, de que era lamentable de que los aliados colocaran sus hospitales en lugar en donde los aviones alemanes podían cómodamente bombardearlos.

Los que no conocen al pueblo que bombardea y torpedea deliberadamente a los buques hospitales, no deben estar sorprendidos de este nuevo atentado contra lo que todo el mundo considera como una cosa sagrada: la Cruz Roja.

Pero, seguramente, nada de lo que ha sucedido desde el torpeamiento del "Lusitania" ha levantado una ola semejante de amargura e indignación en nuestro ejército. El Cuerpo de Sanidad, así como los mismos enfermos, han sido víctimas de su deber. La conducta de las enfermeras, entre las cuales se encuentran varias heridas, ha sido de sublime heroismo. Aunque los abrigos completamente seguros se encontraban a su alcance, ninguna de estas mujeres admirables quiso dejar su puesto, durante esas dos horas de matanza cometida a sangre fría. Todas se quedaron en las salas haciendo todo lo posible para amenguar los sufrimientos terribles de las víctimas".

Una escuadrilla norteamericana

cooperará en la defensa de París

PARIS, 24.—Después de uno de los últimos raids alemanes sobre esta capital, el comandante de la aviación norte-americana en Francia ofreció espontáneamente hacer partícipe a una escuadrilla norte-americana de la defensa de la capital.

La oferta generosa fué recibida y puesta hoy mismo en ejecución. Una escuadrilla americana, compuesta de pilotos escogidos asegurará la defensa de París, junto con nuestros aviadores.

COMUNICADO FRANCES

PARIS, 24.— (Oficial). —Los golpes de mano intentados por el enemigo al Sudeste de Mesnil, en Saint George y al Oeste de Noyon fracasaron bajo el fuego de nuestras baterías.

Penetramos en las líneas enemigas del Sudeste de Coucy en la Champaña y en los Vosgos y trajimos más de 15 prisioneros.

La actividad de la artillería ha sido intermitente en algunos puntos del frente.

La América Latina ante la guerra

LA EMIGRACION JAPONESA A SUD AMERICA

Declaraciones del Ministro de Bolivia en Tokio

LONDRES, 24.— "The Daily Mail" ha recibido la siguiente información de Tokio, con fecha 18 de Mayo:

"La llegada del señor Muñoz Reyes, Ministro Plenipotenciario de Bolivia, hace prever un importante desarrollo en la inmigración japonesa hacia Sud América.

"El Ministro Muñoz Reyes ha conversado con el corresponsal de la Agencia Havás sobre el objeto principal de su misión. La misión del diplomático boliviano se reducirá por el momento, a tomar algunas disposiciones para enviar agricultores japoneses a Bolivia, a cultivar las vastas regiones incultas. Ya existe un tratado comercial entre estos dos países.

"La inmigración japonesa se ha reducido hasta ahora, a Méjico, Brasil, Chile y el Perú.

"El Ministro de Bolivia ha rendido un caluroso homenaje a la eficacia de las listas negras británicas en Sud América, pues esta lista ha paralizado completamente el comercio alemán."

La misión Bunsen en Sud-América

Consideraciones de "The Daily Chronicle"

LONDRES, 24.— "The Daily Chronicle" publica el siguiente artículo de un corresponsal en Sud América, en el cual se expone la importancia de la misión británica que preside Sir Maurice Bunsen y que se encuentra en Sud América:

"La misión Bunsen fué a Sud América a exponer nuestros objetivos a los países neutrales, para que éstos puedan comprender por qué hemos tomado las armas y por qué no ha llegado todavía el momento de deponerlas.

"Sir Maurice Bunsen ha sido anteriormente nuestro representante en Lisboa y en Madrid, de modo que estaba muy preparado para esta misión.

"Su visita confirmará la importancia que siempre hemos atribuído a las buenas relaciones actuales y futuras con los países sud-americanos.

"Naturalmente, hay numerosas cuestiones comerciales que arreglar, pero no queremos adoptar los métodos alemanes de fomentar el desarrollo comercial. Permaneceremos fieles a nuestras tradiciones, de ayudar a las naciones latinas en su propio desarrollo. De este modo se edificará la unión permanente.

"Se dice que se debe creer que lo que constituye simplemente un conocimiento de jerarquía diplomática, es una cuestión de precedencia oficial; esto significa que estas repúblicas de Sud América pertenecen a la categoría de las naciones de primera clase.

"Este cambio aumentará la influencia y la autoridad de los representantes británicos; este hecho, no sólo será apreciado por estos tres países predominantes del continente sud-americano, sino que también contribuirá a mejorar las relaciones existentes entre estas naciones y Gran Bretaña."

LA LLEGADA DE LA MISION BUNSEN A BUENOS AIRES

BUENOS AIRES, 24.—El Ministro de Inglaterra ha recibido telegramas de Montevideo, en que se le participa que la Embajada que preside Sir Maurice Bunsen, ha aplazado su viaje a Buenos Aires, hasta el 30 del corriente.

La República de Costa Rica

Habría declarado la guerra a los Imperios Centrales

SAN JUAN DEL SUR, 24.—Informaciones llegadas a esta ciudad desde San José, hacen saber que la República de Costa Rica ha declarado la guerra a los Imperios Centrales.

La misión británica en Argentina

Lo que dice "La Nación"

BUENOS AIRES, 24.— "La Nación" dice:

"Tal como lo anunciamos en nuestra edición de ayer, de acuerdo con el criterio único que desde el punto de vista argentino, admitían las circunstancias, nos consta que el Gobierno recibirá a la Embajada británica que preside Sir Maurice Bunsen, no sólo con todos los honores que corresponden a su elevado cargo, sino también con los que merece la destacada personalidad de Sir Maurice Bunsen.

"Nos complace, pues, por razones que son obvias, hacer resaltar lo antojadizo de los propósitos displicentes para con el alto comisionado de Gran Bretaña, que se atribuyeron al Poder Ejecutivo de la República."

LA MISION COMERCIAL INGLESA

Conferencia del Ministro ingles en Buenos Aires con el canciller, sobre su recibimiento

BUENOS AIRES, 24.—El diario "La Razón" da cuenta de la conferencia del Ministro inglés en esta capital, señor Tower, con el canciller, respecto a la misión comercial inglesa.

"Se sabe, dice, que el señor Tower manifestó que su Gobierno deseaba especialmente, que fuera el Presidente Irigoyen el que recibiese a la Embajada, que trae una misión de las más altas. El señor Irigoyen debe actuar personalmente, a pesar de que se tiene el más alto concepto en los funcionarios que componen el Ejecutivo.

Se quiere, que sir Mauricio Bunsen trate los asuntos directamente con el señor Irigoyen, porque el éxito de la misión depende en gran parte del apoyo que preste el Presidente argentino.

El canciller expresó al señor Tower, que el Presidente se hallaba ausente de las tareas del Gobierno, gozando de un merecido descanso, que fué anunciado meses atrás.

Agregó, que el señor Irigoyen podría recibir a sir Mauricio Bunsen en su domicilio. El Ministro inglés contestó, que un recibimiento en esas condiciones no tendría la virtualidad y eficacia y no lograría transcendencia, que si se realizaba en la casa del Gobierno por el Presidente mismo en plena posesión de sus atributos constitucionales. Hizo votos el señor Tower por que se resolviese el asunto en ese sentido. El señor Pueyrredón ofreció manifestar al señor Irigoyen estos deseos, considerando muy probable que lo complacería. Se cree, que como consecuencia, de la conferencia en la cancillería, el Presidente reasuma tal vez el Martes la Presidencia. La misión comercial inglesa llegará el Miércoles, siendo recibido por el Presidente el Jueves."

La guerra austro-italiana

EL PRINCIPE DE GALES LLEGA A PARIS

ROMA, 24.—El príncipe de Gales llegó a esta capital esta mañana. Fué recibido por representantes del Rey, el premier, varios miembros del Cuerpo Diplomático y oficiales civiles.

El tercer aniversario de

LA ENTRADA DE ITALIA A LA GUERRA

Reunión efectuada en Washington

WASHINGTON, 24.—Anoche se efectuó una importante reunión patrocinada por el Presidente Wilson, para celebrar el tercer aniversario de la entrada de Italia a la guerra.

El secretario del Departamento de Estado Mr. Lansing y el embajador de Italia pronunciaron elocuentes discursos. Se encontraban presentes numerosos miembros del Gobierno, altos funcionarios públicos.

El Secretario de Estado Mr. Lansing dió lectura a un mensaje del Presidente Wilson en el cual se envían saludos fraternales al pueblo italiano. Este mensaje será leido mañana en toda Italia con ocasión de los festejos que se harán para conmemorar esta fecha.

Mañana se efectuarán numerosas manifestaciones en los Estados Unidos; todos los edificios públicos serán engalanados con los colores de la bandera italiana.

El saludo del Presidente Wilson

AL PUEBLO ITALIANO

WASHINGTON, 24.—El mensaje del Presidente Wilson a los italianos, con motivo del aniversario de la entrada de Italia a la guerra, dice:

"Envío al pueblo de Italia mis más ardientes y fraternales saludos en el aniversario de la entrada en la gran guerra, en la cual lucha de una vez por todas por lo más noble que existe. Italia ha entrado en esta lucha por la sola y libre determinación de su pueblo.

"Los Estados Unidos miran con profundo interés y simpatía los esfuerzos y sacrificios de los italianos y se sienten profunda y sinceramente interesados por la felicidad y seguridad tanto presente como futura de la Italia.

"Nuestro pueblo se siente contento de encontrarse asociado en esta lucha a una nación con la cual estaba ligado por tantos lazos íntimos y personales, y en la cual se persigue el restablecimiento de la libertad, el reconocimiento de los derechos de los hombres y naciones, para determinar sus destinos, el reconocimiento de los derechos tanto del débil como del fuerte y la mantención de la justicia por una Liga de las Naciones libres asociadas en defensa de la Humanidad.

"Con resolución talvez más firme continuaremos unidos en esta lucha por la causa sagrada y común.

"Los Estados Unidos saludan al valiente pueblo de Italia y hacen votos por su prosperidad."

COMUNICADO ITALIANO

ROMA, 24. (Oficial).—En la costa, en Salo, al norte del Lago Ledro, nuestras patrullas penetraron en las defensas avanzadas del enemigo y regresaron con algunos prisioneros, varios fusiles y otros materiales de guerra.

En la región de Zagua, rechazamos un contra-ataque del enemigo e hicimos 10 prisioneros.

Varias tentativas enemigas contra distintas partes de nuestras posiciones del frente fueron rechazadas.

La actividad aérea ha sido muy intensa. Derribamos cinco aviones enemigos. Bombardeamos los campamentos de aviación de Feltre, Mottra y Livenza.

EL PREMIER SERBIO FELICITA AL PREMIER ITALIANO EN EL ANIVERSARIO DE LA ENTRADA DE ITALIA EN LA GUERRA

CORFU, 24.— El primer Ministro de Serbia envió un afectuoso telegrama de felicitación al premier italiano, señor Orlando, con ocasión del tercer aniversario de la entrada de Italia en la guerra.

LA UNIDAD EN LA POLITICA INTERNACIONAL DE LOS ALIADOS

Declaraciones del Embajador de Italia en Moscou

MOSCOU, 24.—El Embajador de Italia ha declarado que los aliados se encuentran enteramente de acuerdo en las diferentes cuestiones de política in
nal. Lo que algunos obs
superficiales estiman con
veniencias, son meras di
de los métodos emplead
llegar a un fin común, ga
nar la guerra.

EL ANIVERSARIO DE LA EN
TRADA DE ITALIA EN L
RRA

Telegrama del Presidente
al Rey de Italia

PARIS, 24.— El Pres
la República, M. Poincar
viado un amistoso tele
Rey Víctor Manuel de I
motivo del tercer aniver
la entrada de Italia a l

En su telegrama, el
Mandatario glorifica la
unión de las tropas fra
nas, símbolo de unidad
y de firme e indestructib
za.

INTERCAMBIO DE PR
ROS ENTRE ALEMANIA
LIA

AMSTERDAM, 4.— La
te información se ha re
Berlín:

"Los representantes de
biernos italiano y alemán
na firmaron un acuerdo
tratamiento y el interc
prisioneros de guerra y

La situación en

Derrota del ejército de
noff

MOSCOU, 24.—Seg
cia oficialmente, las
Soviet han infligido
rrota al ejército de
menoff, que avanz
Manchuria en direcc

El ferrocarril tra
continuado funcionando
rrupción entre Irkutsk y
vostock, por la vía del río

El Soviet Central Sibe

-: TODO :-
LEGÍTIM
son los licores y vin
BOTELLERIA MODE
— DE —
GMO. ZERBI. - Monji
Teléf. 2321
Surtido extenso de
de las mejores marcas
cios convenientes.
380 TIPOS DE VIN
de los mejores del
precios de viña.
Venta desde una bo
Servicio rápido a d
lio.

Bombas Centrífugas
Bombas Rotary
Bombas Piramid doble acción
Bombas Triplex
Bombas Columbia
Bombas para pozos profundos
Bombas Challenge
Bombas para molinos de viento
Bombas combinadas para fuerza motriz molinos a viento y a mano.
Morrison & Co.
Ahumada 65, 67 y 77. - Casilla 212.
SANTIAGO

CASA E. TURI
Galeria Guemes. BUENOS AIRES. Casilla Corre
LOTERÍA NACIONAL ARGENTINA
PROXIMO Y ULTIMO SORTEO DE M
DE 1918
Día 31: de $ 80,000 argentinos
Un billete ENTERO: a $ 19 argentinos, 30 chilenos ó 42
Un QUINTO de billete: a $ 5 argentinos, 8 chilenos ú 11
SORTEOS DE JUNIO DE 1918
Día 7: de $ 150,000 argentinos
Un billete ENTERO: a $ 35 argentinos, 60 chilenos ó 77
Un DECIMO de billete: a $ 5 argentinos, 8 chilenos ú 11
Día 14: de $ 100,000 argentinos
Un billete ENTERO: a $ 24 argentinos, 40 chilenos ó 53
Un QUINTO de billete: a $ 6 argentinos, 10 chilenos ó 14
Días 21 y 28 de $ 80,000 argentinos cada
Un billete ENTERO: a $ 19 argentinos, 30 chilenos ó 42
Un QUINTO de billete: a $ 5 argentinos, 8 chilenos ú 11
Las remesas en pagos de los billetes de la Lotería Naci
gentina pedidos, pueden hacerse: por giro postal en FRANC
tra bancaria en ARGENTINOS; enviando el dinero efectiv
lletes chilenos en carta certificada y lacrada; o tomando
(postal o telegráfico) pagadero EN PESOS CHILENOS, sin
ni recargo alguno, en la
Casa E. Turri. Santia
Pasaje Balmaceda N.o 10, Calle Huérfa
frente a Gath & Chaves - Casilla Correo 3
E. TURRI Buenos Aires, Galería Güemes.

Papel para Mantequilla
Papel de Fumar
Papel Sulfite
OFRECEN PARA ENTREGA INMEDIATA:
DUNCAN FOX & Co.
BANDERA 529 - 35
3695-26-e

que tiene su asiento en Irkutsk, ha dirigido un llamado de movilización a todos los soviets locales.

LA SESION DEL CONSEJO EJECUTIVO GUBERNAMENTAL DE RUSIA

Exposición del jefe del Gobierno Lenine

LONDRES, 24.—El siguiente despacho telegráfico se ha recibido de Moscou:

"En la sesión plena del Comité Ejecutivo Gubernamental, el jefe del Gobierno, Lenine, en un discurso insistió en las dificultades de la situación internacional de la república socialista. A consecuencia de la actitud del proletariado de Europa occidental, ha quedado en Rusia una masa socialista cuya política debe ser explotada con todo estudio y raciocinio. El conflicto entre los campesinos y los capitalistas y la ocupación alemana de Ukrania, regocija a los cadetes y a la burguesía rusa más que a los alemanes, quienes se encuentran con enormes dificultades para procurarse granos y provisiones.

Lenine terminó su discurso en la siguiente forma:

"Hemos alcanzado el poder y lo hemos dividido entre Rusia; estamos listos a cumplir la tercera y difícil misión que consiste en disciplinar al proletariado.

Lenine dió en seguida lectura a un telegrama del embajador ruso en Berlín, en el cual se anuncia que los alemanes han cesado de avanzar en dirección al este".

Economía y finanzas en la guerra

El aspecto económico

DEL TRATADO DE PAZ ENTRE ALEMANIA Y RUMANIA

Declaraciones del Ministro de Relaciones Exteriores de Alemania

LONDRES, 24.—El siguiente radiograma se ha recibido de Berlín:

"En la última reunión de la Cámara de Comercio el Ministro de Relaciones Exteriores del Imperio Von Kuhlmann, en un extenso discurso, expresó la significación económica del tratado de paz con Rumania. Detalló el nuevo régimen de navegación. Anunció la concesión provechosa para Alemania de dos sitios a las orillas de Mar Negro, para la construcción de buques. Informó sobre el control del ferrocarril de Bucarest a Czernavoda y sobre la organización del puerto franco de Constanza, para la exportación de cereales.

"En su discurso, el Ministro de Relaciones recordó que durante siete años Alemania posee la oposición sobre las cosechas de Rumania. Concluyó el orador observando significativamente que Alemania debía no perder de vista las desembocaduras del Elba y del Rhin."

EL PRECIO DE LOS CEREALES EN FRANCIA

PARIS, 24.—Debido al alza del trabajo de mano, el Ministro de Agricultura M. Boret ha fijado el precio de los cereales para el presente año. El trigo ha sido fijado a 75 francos los 100 kilos, la avena la cebada, el maiz, el centeno a 55 francos los 100 kilos, las habas a 65 francos y el mijo a 75 francos.

M. Boret ha comunicado que regularizará las llegadas de cereales.

CREACION DEL MINISTERIO DE ABASTECIMIENTOS EN ITALIA

ROMA, 24.—La Agencia Stefani publica los decretos del 22 de Mayo, según los cuales se crean los Ministerios de Abastecimientos y de Consumos Alimenticios y se nombra Ministro de este ramo al diputado señor Crespi, y sub-secretario al diputado Nunziante.

Otro decreto que publica la misma Agencia, acepta la dimisión del sub-secretario de Transportes Marítimos y se nombra en su reemplazo al diputado Salvatore Orlando.

LOTERIA
ARGENTINA
200.000 NACIONALES

Cuando usted desee comprar billetes de la **Lotería Nacional Argentina,** haga con toda confianza sus pedidos a la Agencia Chilena de **Leonidas Rojas,** cuya prontitud en despachar las órdenes que recibe es una de las mejores recomendaciones que puede ofrecer.

Próximos sorteos

15 de Mayo: sorteo de 80 mil nacionales. El billete vale: $ 19 argentinos, $ 32 chilenos o 42 francos. Un quinto: $ 5 argentinos, 9 chilenos u 11 francos.

23 de Mayo: Sorteo de 200 mil nacionales. El billete vale: $ 44 argentinos, $ 80 chilenos o 106 francos. Un décimo: $ 6 argentinos, $ 10 chilenos o 14 francos.

31 de Mayo: Sorteo de 80 mil nacionales.

A todo comprador se le enviará la lista oficial del sorteo en que se indican los 5,200 premios repartidos en la jugada en que ha tomado parte.

Las órdenes y giros deben enviarse por carta certificada a

LEONIDAS ROJAS
Corrientes 435-443
Buenos Aires
3060-31-e

Los recursos y los gastos

DE LOS ESTADOS UNIDOS

WASHINGTON, 24.—Los leaders del Congreso han declarado que las leyes actuales de impuestos producen un rédito total de 4,000 millones de dólares y que la nueva legislación elevaría los réditos para 1919 a 8,000 millones de dólares aproximadamente. Han agregado que los gastos totales del año fiscal han sido calculados en 24,000 millones de dólares; los impuestos producirían pues, una tercera parte de estos gastos, mientras que los empréstitos proveerían las otras dos terceras partes.

EL PAPEL CONTRABANDO DE GUERRA

Nueva resolución del Gobierno alemán

BUENOS AIRES, 24.— La Legación en Berlín ha dirigido a la Cancillería el siguiente despacho:

"El Gobierno de Alemania considera contrabando absoluto de guerra al papel, el cartón y los desperdicios de celulosa, la madera y la celulosa en general."

En los Balkanes

COMUNICADO FRANCES

PARIS, 24.—(Oficial).—En el frente de batalla de los Balkanes, el enemigo intentó dos raids contra nuestras posiciones, el uno cerca de Kirklaina, que fué rechazado, antes que el enemigo alcanzara nuestra línea, y el otro entre los dos lagos, donde los soldados enemigos consiguieron entrar en un pequeño puesto de nuestra línea. Continúan los duelos de las artillerías al oeste del lago de Doiran y de Monastir.

COMUNICADO BRITANICO

LONDRES, 24.—(Oficial).— En el frente de operaciones de Salónica nuestras fuerzas navales de aviación llevaron a cabo con buenos resultados un ataque en la noche del 22 del presente contra el aeródromo enemigo situado en Drama.

Se pudo observar que un avión enemigo descendía incendiado. Otros dos fueron vistos envueltos en humo.

El aeródromo de Hudova fué también bombardeado por nuestros aviadores el 23 de este mes. Todas las bombas estallaron cerca de los objetivos. Los galpones y otras dependencias sufrieron considerables daños.

La guerra en el Mar

El embotellamiento del Zeebrugge

Los barcos alemanes imposibilitados para movilizarse

LONDRES, 24.— La Agencia Reuter ha informado que las fotografías aéreas tomadas en Zeebrugge durante estos últimos días prueban que la situación es eminentemente satisfactoria.

Se ha logrado establecer, dice la Agencia Reuter, que ninguno de los buques de guerra alemanes que estaban anclados en el canal, es decir, contra-torpederos, torpederos y submarinos, no habían salido antes del raid británico.

Todos los buques que se encuentran en el canal de Brujas a Ostende, tienen sus proas en la misma dirección; parece, pues, evidente, que no sólo el espacio ha sido insuficiente para hacer virar los buques, sino también que faltan medios para permitirles efectuar un cambio de dirección, y de este modo se encuentran forzados a permanecer inmóviles.

Otro elemento satisfactorio es que los alemanes se encuentran incapaces de retirar los buques hundidos y se esfuerzan para hacer una brecha en el molo, con el objeto de practicar un paso navegable entre los obstáculos.

Esta operación se ha hecho extremadamente difícil, pues, se ha amontonado una enormidad de cieno en la entrada del canal."

El U 43 intenta escaparse del Ferrol

EL FERROL, 24.—El submarino alemán "U 43", internado desde hace algún tiempo en este puerto, a donde llegó con averías intentó hoy escaparse.

Un torpedero español surto en la rada le impidió llevar a efecto la evasión.

ACTITUD DE UN OFICIAL ALEMAN INTERNADO EN CARTAGENA

CARTAGENA, 24.—La prensa comenta la actitud soberbia de un oficial alemán perteneciente a la tripulación del "U 39", internado en este puerto.

Cuando las autoridades españolas fueron a bordo del "U 39" y le ordenaron dejar el submarino, este oficial rehusó obedecer. Entonces fué arrestado y llevado a presencia del comandante del puerto, éste lo puso en libertad poco después.

CAIDA DE UN ZEPPELIN EN EL MAR DEL NORTE

LONDRES, 24.—"The Exchange Telegraph Co." ha recibido de Copenhague la siguiente información:

"Un pescador que llegó de Esberg anuncia que un zeppelin cayó en el Mar del Norte y que un destroyer británico salvó a la tripulación."

El bloqueo de Zeebrugge

POR LOS BRITANICOS

Las tentativas alemanas para restablecer la comunicación con el mar

LONDRES, 24.—Debido al fracaso que han sufrido los alemanes para volar los barcos cargados con cemento que se encuentran a la entrada del canal de Zeebrugge a Brujas, se encuentran ahora ocupados en derribar un molo vecino, a fin de rodear el obstáculo.

Las fotografías tomadas por los aviones británicos demuestran ésto y enseñan, además, que la entrada se encuentra completamente bloqueada. Por este motivo, los alemanes han adoptado el expediente de remover los molos que se encuentran al lado Oeste del canal y hacer un paso lo suficientemente profundo y ancho que permita la salida de los torpederos y submarinos al mar.

También es posible darse cuenta por medio de las fotografías, que la salida del canal ha sido dirigida hacia el lado Oeste, indicando en forma evidente de que se le busca salida por el lado de Ostende, donde la entrada del canal no ha sido bloqueada completamente como en Zeebrugge.

Es dudoso, sin embargo, que la profundidad que hay ahora en el canal de Ostende pueda permitir, siquiera a los botes salir al mar.

Las fotografías que de ese punto han tomado los aviadores británicos demuestran que la profundidad del agua en varias partes es tan escasa que se puede estimar a lo sumo en cuatro piés.

UN SUBMARINO ALEMAN ENTRA EN SANTANDER

MADRID, 24.—A las seis de la mañana entró al puerto de Santander el pequeño submarino alemán "65".

LAS MUNICIONES DEL SUBMARINO "U 39"

CARTAGENA, 24.—Las municiones que se encontraban a bordo del submarino alemán "U 39" fueron depositadas en el arsenal del puerto. La tripulación será conducida a Alcalá de Henares, a excepción del teniente y de cinco marineros.

Hundimiento de un crucero

AUXILIAR BRITANICO

Desaparecen 56 soldados norte-americanos

LONDRES, 24.—El almirantazgo informa que el crucero auxiliar "Moldavia", al mando del capitán Smith, fué torpedeado y hundido en la mañana del 23 del presente.

Ninguno de los tripulantes pereció, pero faltan 56 hombres de las tropas norte-americanas que el "Moldavia" conducía a su bordo. Se teme que estos hayan perecido de resultas de la explosión.

HUNDIMIENTO DEL VAPOR "ESPAÑOL"

MADRID, 24.— El 17 de Mayo, un submarino alemán torpedeó al vapor "Español", de propiedad de la Compañía Iturri de Bilbao. El "Español" se encontraba en viaje a Inglaterra con mercaderías surtidas. La tripulación logró salvarse y fué conducida a Liverpool.

LOS SUBMARINOS ALEMANES ATACAN A DOS VELEROS NORUEGOS Y A UN VAPOR RUSO

VIENA, 24.— Los diarios de Moscou anuncian que dos submarinos alemanes aparecieron en la costa de Mournam, y atacaron a dos veleros noruegos y a un vapor ruso.

Las discusiones sobre paz

LAS NEGOCIACIONES DE PAZ ENTRE TURQUIA Y TRANSCAUCASIA

Se cree que fracasarán muy pronto

MOSCOU, 23.—Al abrirse la sesión del 16 del presente de las conferencias de paz, que se celebran entre Turquía y el Gobierno de la Transcaucasia en Batum, se produjo un gran desacuerdo y se sindicó a Turquía de pretender aumentar las exigencias que ya habían sido incluidas en el tratado de Brest-Litwsk. Se informa que Turquía exije ahora Novo-Rossysk, junto con todos los barcos y el material de guerra que se encuentra depositado en ese punto.

A juzgar por las informaciones que han llegado, las negociaciones serán rotas muy pronto. Aparentemente Alemania con su actitud envalentona a Turquía para que exija más concesiones en la Transcaucasia, las que no le podrán ser otorgadas.

Los socialistas búlgaros

APRUEBAN EL MEMORANDUM DE LOS SOCIALISTAS ALIADOS

LONDRES, 24. — Se sabe que la contestación del partido socialista búlgaro al último memorandum de los socialistas inter-aliados, ha sido aceptando las partes principales del memorandum aliado. La mayoría de los arreglos territoriales búlgaros, afirman por razones etnográficas que la Macedonia debería ser anexada.

Arturo Renard
Depositario Fábricas de la Habana
Santiago- Valparaíso - Antofagasta

Dr. GIANELLI
Estudios en Europa
Especialidad en sífilis, piel, vías urinarias.
21 DE MAYO 532
Consultas: 1 a 6

Dr. C. VALENCIA C.
DENTISTA
Santo Domingo, 1280.— Ayudante rPotésis Escuela Dental.—Puntualidad y eficiencia.

DISCURSO DE Mr. LLOYD GEORGE

Las dos grandes dificultades de la Entente: el derrumbe de Rusia y la guerra submarina

"Los submarinos están en quiebra".-"Si alguien cree que puede haber paz y libertad antes de que sea eliminado el militarismo prusiano, que recuerde la suerte de la democracia rusa"

Mr. Lloyd George

LONDRES, 24. — Mr. Lloyd George, en un discurso que pronunció hoy en una asamblea verificada en Edimburgo, dijo:

''Desde que entré en funciones en el Gobierno, hace dieciocho meses, los aliados han tenido que luchar con dos circunstancias adversas:

''La primera fué el desmoronamiento de Rusia, que fué una ayuda enorme para el enemigo, en el momento en que los efectivos de todos los beligerantes estaban casi agotados. La ayuda norte-americana no ha podido manifestarse antes de algún tiempo y en el momento actual Norte América no puede facilitar sino un equivalente a la quinta parte de la fuerza combatiente que el enemigo ha adquirido a consecuencia del derrumbe de Rusia.

''La otra circunstancia adversa ha sido la guerra submarina sin cuartel, que, si hubiera tenido éxito, habría sido desastrosa para nosotros.

''Para hacerle frente, hemos tenido que reorganizar nuestra marina mercante y restringir nuestras necesidades. Desde 1916, hemos aumentado las tierras cultivadas del Reino Unido en 4 millones de acres, y duplicado la producción de buques.

''Espero que este año podremos triplicar si no cuadruplicar la producción''.

En seguida el Premier hace un caluroso elogio de la habilidad, el ingenio, el valor y el invencible espíritu de sacrificio de la marina de guerra y la marina mercante de Gran Bretaña.

''Jamás, dice, nuestros marinos abandonarán la lucha antes de haber vencido a los submarinos.

''Han hecho incursiones a los nidos de los submarinos enemigos y han bloqueado a dos de ellos: Ostende y Zeebrugge.

Luego Mr. Lloyd George dió lectura a una comunicación del Almirantazgo en que se demuestra que los aliados destruyen submarinos en una proporción mayor que la de los que los alemanes pueden construir.

''La labor hecha en Abril, continúa, constituye un record en materia de destrucción de submarinos. Los submarinos están en quiebra. Esto es un hecho reconocido por los propios alemanes, y es el motivo de la ofensiva actual en occidente.

''Estamos en vísperas de un gran ataque, pero los que están al corriente de la situación militar tienen absoluta confianza en los resultados.

''Tenemos ahora la gran ventaja de la unidad de dirección. Foch es uno de los estratégicos más brillantes de nuestra época. Es un hombre dotado de energías activas, de profundos conocimientos y una larga experiencia del mando, y goza del respeto, la admiración, la confianza y afecto de los soldados de todos los ejércitos aliados.

''Para los alemanes como para nosotros, las semanas que vienen serán una gran carrera entre von Hindenburg y Wilson. Los alemanes hacen un esfuerzo supremo para alcanzar sus objetivos antes de que los aliados puedan aprovechar la ayuda norte-americana.

''Los aliados no han descuidado ninguna ocasión aprovechable para obtener una paz duradera; pero la contestación de Alemania a sus proposiciones ha sido la violenta ofensiva actual y el tratamiento humillante infligido a Rusia.

''Entramos con gran coraje y conciencia neta en una fase de la guerra que puede ser decisiva.

''Rusia es una lección para nosotros, y su suerte nos demuestra que tenemos que luchar contra el despotismo prusiano; ese despotismo inclemente que no busca sino el saqueo, la rapiña y el bandolerismo''.

''Si alguno piensa que podemos hacer una realidad de la libertad y la seguridad del mundo, sin quebrantar antes la potencia militar prusiana, séale suficiente recordar la suerte que ha corrido la democracia rusa''.

La paz germano-rumana

POR QUE ALEMANIA NO EXIGIO INDEMNIZACIONES DE GUERRA A RUMANIA.— DECLARACIONES DEL MINISTRO DE RELACIONES, VON KUHLMANN, EN LA CAMARA DE COMERCIO DE BERLIN

LONDRES, 24.— Una información radiográfica alemana da cuenta de un discurso pronunciado recientemente por el Ministro de Relaciones, von Kuhlmann, en la Cámara de Comercio.

Von Kuhlmann

El barón von Kuhlmann dijo:

''El control que Alemania acaba de establecer sobre la cosecha rumana hace que la cuestión alimenticia pueda mirarse con cierta confianza.

''Los privilegios obtenidos por el comercio alemán son asimismo muy importantes. Debe mencionarse entre ellos el que entrega por un lapso de tiempo de 99 años, el ferrocarril Bukarest-Czernavoda-Constanza. La posesión de este ferrocarril es de suma importancia, pues él da acceso a los campos petrolíferos de Rumania y a los centros agrícolas de mayor importancia.''

Refiriéndose a la situación geográfica, eliminando la cuestión relacionada con las adquisiciones territoriales, von Kuhlmann dice:

''Es de la mayor importancia el obtener ventajas de carácter económico, las que consistirían en procurar mantener constantemente igual la capacidad productora de Rumania. Dos puntos deben ser considerados de preferencia por Alemania y son: el aprovechamiento íntegro de la producción rumana de petróleo y el de la de cereales. Ambos son elementos absolutamente necesarios a los Imperios Centrales para la mejor prosecución de la guerra, y Rumania, durante un período de transición, ha llenado todas las necesidades impuestas por la guerra en el frente oriental, jugando un importante rol, pues domina en forma especial todo el bajo Danubio.

''Rumania continuará a cargo de la navegación del bajo Danubio hasta que se establezca la internacionalización del delta del Danubio. Todas las medidas que se tomen en este sentido lo serán por un comité en el cual estarán representadas solamente las naciones riberanas en el Danubio. Si estos Estados lo aceptan, también las naciones que tienen costa en el Mar Negro podrán entrar a formar parte del comité. Con motivo de este convenio, el tráfico de cabotaje de Alemania se hará muy importante y tendrá a su disposición toda clase de elementos.

Junto con la importancia que tiene el Danubio, debe considerarse la de los ferrocarriles, que se incrementará mucho, especialmente la línea de Bukarest a Constanza, que Alemania deberá dirigir. Según un convenio que ha celebrado la compañía alemana con el gobierno de Bulgaria, Constanza será convertido en un puerto libre, y los silos para granos y los tanques de petróleo serán entregados a la compañía alemana también por un término de 99 años.

El cable entre Constanza y Constantinopla, que jugó un importante papel antes de la guerra, será objeto de preferente atención de parte del gobierno de Alemania y quedará en seguridad, sin que haya peligro de que el enemigo pueda tomar su control.''

En seguida von Kuhlmann, refiriéndose al acuerdo por el cual Alemania se asegura de las cosechas rumanas en los años 1918 y 1919, pudiéndose prorrogar ese convenio por 7 años, dice:

''Se puede mirar para el futuro todo lo relacionado con la situación alimenticia con entera confianza. No hemos pedido indemnizaciones de guerra, pero en cambio hemos obtenido privilegios que con toda seguridad equivalen a ella. En la opinión de los expertos, nada se arregla por medio de las indemnizaciones.

''La ruta de Constanza adquirirá nueva importancia, cuando el tráfico por el Danubio adquiera mayor importancia. En el futuro sabremos lo que significa esa importante salida para nuestro comercio.

''Sería un error el que volviéramos nuestras miradas únicamente al oriente, pues ahí están las bocas del Rhin y del Elba, donde también el futuro de nuestro comercio se encuentra estrechamente ligado, pues después de la guerra nuestra bandera volverá a recorrer los mares abiertos.

''Día llegará en que el genio de nuestros jefes y el incomparable coraje desplegado por nuestra armada y nuestro ejército obtengan la victoria, y con ella la paz. Entonces nuestros buques nuevamente pasearán por el mundo la bandera de nuestra patria. En ese día los navieros alemanes probarán al mundo que las severas pruebas por que han pasado, consiguieron únicamente mejorar sus condiciones y ponerlos en situación de entrar a competir ventajosamente. Nuevamente demostrarán con orgullo que el mote ''Nulli secundi'' es propicio para ellos.

Antes de terminar, declaró que la extracción de petróleo de los yacimientos rumanos iba en aumento cada día y que los pozos y demás elementos para la obtención del petróleo estaban casi totalmente refaccionados, alcanzando la producción actual a los dos tercios de la que se obtenía en tiempos de paz.

LA PAZ ENTRE FINLANDIA Y BULGARIA HA SIDO FIRMADA EL 21 DE MAYO

AMSTERDAM, 24.—''Die Vossische Zeitung'' anuncia que el tratado de paz entre Finlandia y Bulgaria ha sido firmado en Berlín el 21 de Mayo, por los representantes de ambos gobiernos.

Informaciones generales

El "Empire Day"

Telegrama de M. Poincaré al Rey de Inglaterra

PARIS, 24.— Con ocasión del "Empire Day", el Presidente Poincaré envió al Rey de Inglaterra un telegrama, en el cual se contienen las siguientes frases:

"Aprovecho esta oportunidad para darle nuevamente pruebas de seguridad fiel y de profunda amistad.

"Pronto hará cuatro años desde que la megalomania imperialista del enemigo desencadenó en el mundo un cataclismo sin precedentes.

"Gran Bretaña y Francia, durante estos cuatro años, no han cesado de combatir por su independencia amenazada y por su ideal de justicia. Permaneceremos siempre unidos en una inalterable amistad e intimidad".

"Empire Day" en Francia

Manifestación en la Sorbonne. —El discurso de M. Leygues

PARIS 24. — Hoy se efectuó con toda solemnidad en la Sorbonne, la manifestación preparada para celebrar el "Empire Day". Se encontraban presentes el Presidente Poincaré, el presidente de la Cámara, M. Deschannel; el Embajador de Inglaterra, Lord Derby; el Ministro Millerand y el Ministro de Marina, M. Leygues. Además, tomaron asiento en las tribunas numerosos parlamentarios, diplomáticos, políticos y funcionarios.

M. Leygues, en nombre del Gobierno, pronunció un elocuente discurso para manifestar la adhesión y el homenaje solemne de Francia al esfuerzo de la potencia naval de Gran Bretaña. Saludó también el aniversario del gran día de Italia, que hace tres años aporta su contingente a la guerra, en defensa de la justicia internacional.

M. Leygues terminó su discurso con las siguientes frases:

"Los crímenes cometidos por los Hohenzollern y los Habsburgo no quedarán sin sus correspondientes castigos. Los pueblos que forman la Entente tienen la inquebrantable voluntad de impedir que de la hegemonía de la casta que desprecia la justicia entre las ruinas de la antigua Europa, surjan las nuevas instituciones nacionales europeas.

Las flotas aliadas persiguen sin tregua a los corsarios enemigos y les infligen pérdidas tales que los submarinos hundidos son más numerosos que los que los alemanes construyen.

Vencer en el presente, con la ayuda de los británicos que fueron dueños del mar en el pasado, constituye un formidable éxito para los aliados".

M. Leygues se refirió después a las coperaciones y a lo que son las naciones. Dijo el Ministro de Marina al terminar:

"Las naciones nacen o renacen de las guerras y vivirán porque los aliados victoriosos impondrán el dogma de que todas las patrias son soberanas e inviolables".

El Embajador inglés Lord Derby y el Embajador de Italia agradecieron los conceptos emitidos por M. Leygues.

LOS DISTURBIOS EN IRLANDA

Continúan las prisiones

DUBLIN, 24.—Ha producido gran movimiento en los círculos políticos la llegada de Hr. Herbert Samuel, jefe de los que apoyan la política de Mr. Asquith. Poco después de su llegada, Mr. Samuel conferenció con varios prominentes liberales irlandeses.

Se han efectuado varios otros nuevos arrestos en las ciudades y en los campos. Los sinnfeiners Collin, Mullins y Libe, han sido llevados ante la Corte Marcial. Se les acusa de tener en su poder, en forma ilegal, cierta cantidad de explosivos.

SE SUSPENDEN LAS CARRERAS DE CABALLOS EN GRAN BRETAÑA

LONDRES 24. — El Gobierno decidió que desde el 1.o de Junio todos los caballos de carreras serán confinados en Newmarket. El "Jockey Club" ha suspendido todas las reuniones.

LLEGADA DE DESERTORES ALEMANES A HOLANDA

LONDRES, 24. — El siguiente despacho se ha recibido de Amsterdam:

"Los desertores alemanes que

RADIADORES

A GAS - VAPOR "CLOW"

Ha probado ser el Radiador IDEAL en los centenares de hogares donde se ha colocado, tanto por su elegante apariencia como por su economía en el consumo.

CONSUME 2 centavos de gas por hora dor sección

SU Funcionamiento es Automático

ESTE ES EL RADIADOR CLOW", EL CUAL NUNCA SE DESCOMPONE

Se instala independientemente o como parte de un servicio de calefacción.

Solicite Ud. precios y mayores datos de la

Casa SANTIAGO WEBB y Co.

CASILLA 1767 - ESTADO 156-158-170 - TELEFONO INGLES 3176 - 3177

franquearon ayer la frontera han declarado que escaparon junto con otros cien soldados de un tren de tropas que los conducía al frente occidental. Parece que los otros acompañantes de los soldados que llegaron ayer no lograron alcanzar la frontera holandesa".

EL BOMBARDEO DE LAS CIUDADES INDEFENSAS

Expresiones del canciller, conde Hertling, sobre negociaciones para impedirlos

BERLIN, 24.— El Canciller, Conde de Hertling, interrogado sobre si sería posible llegar a un acuerdo con el enemigo para impedir, en lo futuro, los raids contra ciudades indefensas, dijo que hasta el presente, no se habían recibido proposiciones al respecto del enemigo, pero que si llegaba a producirse el caso, serían las autoridades militares las encargadas de examinar primero estas proposiciones.

LA CONSPIRACION DE IRLANDA

Declaraciones de Mr. Lloyd George

LONDRES, 24.—El Premier Mr. Lloyd George, en el lunch que se efectuó después de la ceremonia del "Empise Tay", pronunció la siguiente alocución:

"No existe ninguna duda de que algunos irlandeses participaron en la conspiración, última conjuntamente con las autoridades militares alemanas. Ninguna duda puede existir en el espíritu de cualquier hombre razonable, en cuanto al deber que le incumbe al gobierno de Irlanda.

"Fueron tomadas algunas disposiciones para que la conspiración de Irlanda se produjera en los momentos más críticos para los aliados.

"Si el gobierno se hubiera abstenido de obrar como obró, habría merecido ser acusado. Los leaders nacionalistas no han sido extraños a esta conspiración".

La elevación a embajada de la legación britanica en el Brasil

LONDRES 24. — "The Daily Chronicle" dice:

"El Gobierno acaba de elevar la Legación en el Brasil al rango de Embajada.

Aunque la medida ha sido un poco tardía, ha sido acogida con gran satisfacción. Esta actitud coloca las relaciones del Gobierno británico con nuestra aliada de América del Sur, sobre el mismo pié que nuestras relaciones con Estados Unidos y el Portugal.

CANAS

Es un hecho irrefutable que la loción "Sin San" no tiene rival para hacer desaparecer las canas y la caspa. Las cualidades sobresalientes de esta loción la ponen de manifiesto las numerosas cartas que se reciben continuamente. He aquí algunas líneas reveladoras hasta la saciedad de los excelentes resultados que se obtienen con el "Sin San".

De Vallenar.—"Recibí carta y encomienda postal, llegó conforme, le doy las gracias. Remito giro postal número 502 por $ 31.50 para que tengan a bien remitirme otros tres frascos de loción "Sin San", pues en vista del resultado que he obtenido con su excelente tónico para el pelo, deseo regalar dos frascos y reservarme uno para mí".

De Victoria.—"Con esta fecha remito a usted giro número 747 para que me envíe a vuelta de correo otro frasco de loción "Sin San", pues, estoy muy satisfecho por su efecto rápido y sorprendente. Créame que mi pelo hacía tiempo que había perdido el brillo y se había puesto canoso a causa de haber estado algo enfermo, y a la primera aplicación de su excelente loción, ví que empezó a tomar un color natural, lo que no había podido conseguir antes".

De Antofagasta.—Abril 19 de 1918. — "Recibí su carta fecha 4 del presente y la encomienda número 31,991, que llegó muy bien. Tengo el agrado de decirles que yo he hecho una gran réclame por la loción "Sin San". La conocí en Puerto Montt por intermedio de un viajero, a quien le pedí un frasco y como quedé muy contenta de sus efectos, la he recomendado mucho en dicho puerto, así como también en Limache y Valparaíso, donde estuve de paseo. Espero colocar los últimos diez frascos que le pedí y hacerle otro pedido".

(Siguiendo la práctica de nuestra casa no damos el nombre de las personas que nos mandan certificados, pues no sería correcto).

Las canas no deben teñirse porque perjudican y tampoco deben dejarse porque avejentan.

La loción anti-canosa "Sin San" devuelve al cabello en pocos días el color que anteriormente se tenía, es una verdadera maravilla, tanto por la eficacia higiénica y tónica, como por el color igual al natural que da al cabello desde el negro obscuro hasta el rubio dorado. Al mismo tiempo que devuelve su color primitivo limpia la caspa y vigoriza la raíz cesando la caída y estimulando su crecimiento. Las canas no volverán a reaparecer usándola una vez cada ocho días. Frasco 10 pesos. Interior, $ 11.50.

Pedidos y giros únicamente a

CASA FRAPMOM

SAN ANTONIO 220.—CASILLA 1609. — SANTIAGO

18 MIL CORBATAS TEJIDAS

Pura seda y de alta novedad, ofrece a precios muy rebajados

"LA CORBATINERA"

Importantes rebajas comprando más de UNA

Calcetines, Suspensores y Ligas a precios de por Mayor.

ESTADO 266 :: PUENTE 750

3732-25-e

Esta reforma diplomática no deberá detenerse ahí. Las legaciones de Chile y de la Argentina deberán también sr elevadas al rango de embajadas, cambio que colocaría a Gran Bretaña en igualdad con América.

"Este cambio aumentará la influencia y la autoridad de los representantes británicos; este hecho no sólo será apreciado por estos tres países, predominantes del continente sud-americano, sino que también contribuirá a mejorar las relaciones existentes entre estas naciones y Gran Bretaña".

La independencia de Hungría

Declaraciones del leader húngaro, conde Karoly

LONDRES, 24. — "Die Weser Zeitung" de Budapest publica la siguiente información:

"El jefe del partido húngaro, conde Karoly, en un discurso que pronunció en Eger, en la Bohemia, protestó de la extensión de la alianza austro-alemana.

"Combatimos, dijo el político, húngaro, por la independencia de Hungría, y si pudimos obtener la independencia de Ukrania, debemos, en primer lugar, reclamar la independencia de Hungría".

Agitaciones en la Silesia

Protestas de los alemanes contra el Austria

AMSTERDAM, 23.—Se informa que en Silesia se han efectuado nuevas reuniones en las que se ha atacado duramente al Gobierno. Los que provocan los mayores tumultos son los alemanes que protestan enérgicamente contra el Austria.

Se informa que los agitadores polacos hacen una importante campaña en el oriente de Silesia y que su ánimo es el de unir la Silesia y la Galitzia a la Polonia.

LAS PROTESTAS DE LOS DIPUTADOS TCHECOS EN ALEMANIA

VIENA, 24.— "Die Weser Zeitung" anuncia que el primer Ministro Von Seydler, al contestar a unas protestas de los diputados tchecos, prometió abrir una encuesta sobre los diferentes puntos en donde existe desacuerdo; agregó que por el momento era imposible informar sobre las medidas adoptadas por el Gobierno.

ESPANA

MADRID, 24.—**Consejo de Ministros.**—Improvisadamente se reunió a medio día el Consejo de Ministros, en la presidencia del Consejo, y sesionó durante dos horas y media.

Los Ministros manifestaron su acuerdo sobre el nombre de los diputados y senadores que formarán las comisiones permanentes del Parlamento.

Todos los Ministros negaron los rumores de crisis que han circulado en los círculos políticos.

MADRID, 24.—**Modificación al derecho de sucesión.**—El Ministro de Finanzas, señor González Besada, someterá al Congreso un proyecto que modifica los derechos de sucesión.

Manifestación del Embajador de Francia.—El Embajador de Francia, M. Thierry ofreció hoy una comida al primer Ministro, señor Maura y al Ministro de Relaciones, señor Dato. Después de la manifestación recibió a los Ministros y Embajadores de los países neutrales y aliados, y altas personalidades de la sociedad madrileña.

En el Congreso.—Los sucesos de Agosto.—En el Congreso de los Diputados, el Ministro de Fomento, señor Cambó, leyó el proyecto por el cual se autoriza al gobierno para ponerse de acuerdo con la compañía del ferrocarril del norte con el objeto de proceder a la inmediata electrificación de la vía.

El Congreso continuó después el debate sobre los sucesos de Agosto. La Cámara se encontraba llena de gente. El diputado Saborit, que fué encarcelado con motivo de esos sucesos, analizó la forma en que se había desarrollado la huelga y culpó al gobierno del señor Dato de haber revolucionado a los obreros, que no se encuentran preparados para los movimientos revolucionaios. Atacó al entonces Ministro de la Gobernación, señor Sánchez Guerra, censuró después al señor La Cierva, a quien calificó de político disolvente y amateur en destruir todo lo que tiene el propósito de destruir la monarquía. Hizo relación detallada de los maltratos de que fueron víctimas los mineros de Asturias y declaró que había necesidad de destruir políticamente a todos los que forman el actual ministerio.

El señor Dato hizo una enérgica protesta de los ataques formulados contra el ejército, y declaró que según las teorías del señor Saborit, todos estaban obligados a defender a los socialistas.

Los de la izquierda interrumpieron al orador; intervinieron los diputados de la derecha y se cambiaron insultos y denuestos. Se formó un escándalo enorme en la sesión, en el cual tomaron parte también los asistentes de las galerías y tribunas. El señor Dato fué ovacionado durante la sesión; a la salida de la reunión el diputado Saborit fué muy aplaudido.

Durante el discurso el señor Dato declaró que se abriría una información entre los diputados, pues consideraba que los diputados pues tos en libertad deberán despojarse de la inmunidad parlamentaria.

ARGENTINA

BUENOS AIRES, 24.— **Sobre la posible huelga general.**— El Comité de la huelga ha acordado celebrar el Domingo próximo varias conferencias con el fin de hacer propaganda de agitación. Se sabe que el comité tiene redactado un manifiesto dirigido al proletariado, haciendo un llamamiento a la solidaridad de las fuerzas obreras contra la agresividad del capitalismo, que dice, pretende afianzar el poderío de su clase, sometiendo incondicionalmente a sus órdenes a los trabajadores.

Asesor técnico en la Legación de Argentina en el Japón.— El nuevo Encargado de Negocios argentino en el Japón, señor Albino Pergoalin, ha conferenciado con el Canciller y se acordó el nombramiento del ingeniero agrónomo japonés, Guillermo Shinsuke, como asesor técnico a la Legación. El señor Shinsuke se halla en ésta, contratado actualmente por el Gobierno para dirigir las plantaciones en la ciudad de Buenos Aires.

La Embajada Naón.— El banquete de despedida que se ha ofrecido a la Embajada Naon resultó una extraordinaria demostración de simpatía.

La partida del acorazado "Rivadavia" ha sido aplazada con el objeto de permitir al Embajador Naon y a la tripulación del "Rivadavia" celebrar en territorio argentino el aniversario nacional.

La escaséz de monedas de níquel.— Tiende a normalizarse la situación creada por la escaséz de monedas de níquel.

El gerente de ''La Nación'' de Santiago.— El gerente de ''La Nación'' de Santiago, señor Alberto Zavala visitó al director de ''La Nación'' en esta ciudad, señor Luis Mitre, quien lo acogió con grandes manifestaciones de simpatía. Se cambiaron entre ambos impresiones e ideas tendientes a estrechar los vínculos entre los periodistas chilenos y argentinos.

La fiesta del 25 de Mayo.—La ciudad se halla profundamente embanderada. Hoy han continuado los actos conmemorativos del aniversario de la patria. La oficialidad y parte de la tripulación de los buques brasileños realizaron un paseo por la ciudad en los tranvías. Esta noche, en el Teatro del Casino, habrá una función especial en honor de los marinos brasileños.

En el interior del país también se festeja con entusiasmo el aniversario patrio.

Los marinos brasileños en Buenos Aires.—El Ministro del Brasil, señor Pecanha, acompañado de los comandantes de las escuadra brasileña, visitó en la tarde de hoy a los Ministros de Marina y de Relaciones.

Acompañado del canciller, pasó después a la presidencia a saludar al Vice-presidente señor Luna, quien les expresó la simpatía con que el gobierno y pueblo argentinos acogían la visita de los marinos brasileños.

La ciudad presenta un animadísimo aspecto con la profusa iluminación de las casas de comercio y edificios públicos. Un gentío enorme circula en la avenida de Mayo y en las calles centrales. En las procesiones se entonnan cantos patrióticos y reina un entusiasmo desbordante.

BRASIL

RIO DE JANEIRO, 24.— **El Ministro de Chile en el Brasil.**— El Ministro de Chile en esta ciudad, señor Alfredo Irarrázaval, ha comenzado a despedirse de sus relaciones, haciendo uso del permiso reglamentario para dirigirse a su país por el primer vapor en el mes de Junio. El Ministro nombrado permanecerá en Chile dos meses y regresará después a Río de Janeiro con su familia, que se encuentra actualmente en Santiago.

Presidencia del Estado de Río de Janeiro.—El Canciller insistió en la no aceptación de la candidatura para presidente del estado de Río de Janeiro y presentó al diputado, señor Raul Veiga para substituirlo. — (Agencia Americana).

PERU

LIMA, 24.—**El problema del cambio.**—El Gobierno ha recibido una nota de una sociedad minera, en la cual se pide que se active la solución del problema del cambio, cuyo proyecto se encuentra en la Cámara de Senadores.

Partida del vapor japonés "Anyo Maru".—Hoy partió para la estación sanitaria de Panamá, el vapor japonés "Anyo Maru", que lleva un gran cargamento de arroz de la India y 717 pasajeros, tripulantes y emigrantes.

La imigración japonesa. — Se cree que la Sociedad de Agricultura solicitará del Congreso una ley que impida la imigración japonesa.

Azúcar a Valparaíso—El transporte chileno "Rancagua" zarpó ayer de Salaverry para Valparaíso a las tres de la tarde, con un cargamento de 18 mil sacos de azúcar.

Renuncia del directorio de la Compañía Peruana de Vapores.—Han presentado las renuncias de sus cargos los miembros del Directorio de la Compañía Peruana de Vapores.

BOLIVIA

LA PAZ, 24.—**Partida del Ministro chileno.**—Ha partido por la vía de Arica, para Valparaíso, el Ministro de Chile en ésta, señor Eastman.

El trayecto de su residencia a la estación lo hizo en un coche del gobierno, acompañado por el jefe del cuerpo de edecanes de la presidencia en atención especial del Presidente, señor Gutiérrez.

También el ex-Ministro de Hacienda, señor Alfredo Ballivián, se dirige a su residencia en Valparaíso. Ambos personajes fueron despedidos en la estación por los Ministros de Estado y el cuerpo diplomático y numerosas personalidades políticas y sociales. Se embarcaron en Arica en el vapor "Palena".

Queda como Encargado de Negocios el secretario de la Legación, señor Ruiz Vergara.

El Internuncio ha comunicado privadamente al Ministro chileno, señor Eastman, que Su Santidad el Papa acordó condecorarlo con la orden de la Cruz de San Gregorio.

Fábrica de tejidos de punto

ESTADO 26

Camisetas, calzoncillos pura lana, $ 1050 y.	$ 15.00
Camisetas para señora, pura lana.	5.80
Medias negras pura lana.	3.60
Bufandas felpudas, pura lana, $ 9.50 y	12.50

Paletoes lana tejidos, modelos de novedad, blusas, chaquetas, refajos, trajecitos, jersey, paletocitos, pañuelos lana tejidos, polainas, botincitos, etc.—Precios bajos.

3554-25-e

En honor del nuevo Ministro de Hacienda.—El Presidente de la República ofreció una comida íntima en honor del nuevo Ministro de Hacienda, señor Darío Gutiérrez.

Un nuevo libro.—Se encuentra en circulación una nueva obra editada por Walter Carvajal y Julio Gutiérrez, titulada "Guía internacional del viajero", libro muy interesante que contiene referencias de Argentina, Chile, Perú y Bolivia.

Ultima hora

EL ULTIMO ATAQUE AEREO-ALEMAN CONTRA LONDRES

AMSTERDAM, 24.—Se ha anunciado semi-oficialmente en Berlín, que en el último ataque aéreo contra la ciudad de Londres, el Domingo pasado se envió un número de aeroplanos mayor que nunca, y se observaron muy buenos resultados entre el edificio del Almirantazgo británico y los muelles de West India.

EL PRINCIPE DE CONNAUGHT LLEGA A LOS ESTADOS UNIDOS

NUEVA YORK, 24.—Un despacho llegado de un puerto del Atlántico anuncia que el príncipe de Connaught, jefe de la misión inglesa, ha llegado a los Estados Unidos.

LOS ALEMANES A 25 MILLAS DE KURSK

LONDRES 24. — "The Exchange Telegraph Co.", ha recibido de Moscou la siguiente información:

"Se informa que han sido vistas grandes fuerzas alemanas a 25 millas de Kursk, cuyo soviet ha declarado que los revolucionarios se mantendrán a la defensiva y se opondrán a que los alemanes continúen violando el tratado de paz de Brest-Litovsk.

VALPARAISO

El camino plano a Viña del Mar.—Nos escribe un conocido caballero de Viña del Mar:

"La última lluvia ha dejado el camino plano a Viña del Mar en un estado lastimoso. ¡Lo de todos los años!

A pesar de que el camino se encuentra a un nivel superior al que tiene la línea de los ferrocarriles, en los días de lluvia éste se mantiene en buen estado, porque es desaguado convenientemente. El camino plano que recibe todas las aguas de los cerros que lo circundan, en días de lluvia es verdaderamente un canal colector de aguas y no un camino.

Se hace tan intransitable, que la Empresa de tranvías no puede continuar su servicio, y ni siquiera le es posible transitar a los carretones y automóviles.

Pasa la lluvia, renace el buen tiempo, y para que el dichoso camino pueda prestar alguna utilidad hay que esperar que los rayos del sol se encarguen de secar el barro!

No es preciso pedir una pavimentación, puesto que es obra de aliento, y que es de esperar se haga alguna vez; pero si es lógico solicitar que las autoridades manden hacer desagües, a lo largo del camino, a fin de impedir que siga la desastrosa situación actual".

Aniversario del fallecimiento de la señora Julia Riesco de Pinto Cruz.— Ayer se cumplió un año desde que falleció la señora Julia Riesco de Pinto Cruz, la caritativa dama que tanto bien hizo a los pobres de Valparaíso y cuyo fallecimiento aún deplora la sociedad y el pueblo de este puerto.

Con motivo de este triste aniversario, don Aníbal Pinto Cruz, en compañía de sus hijos, de su hermana, señora Rosa Pinto de Barceló y de las señoras Virginia Brunswick de Las Casas y Mercedes v. de Ebert, procedió a distribuir socorros a 50 familias pobres.

Esta distribución se verificó en una sala de la Intendencia y dió ocasión a escenas muy enternecedoras.

Matrimonio.— Ha quedado concertado en Viña del Mar el matrimonio del señor Eugenio Escobar del Río con la señorita Lidia Prieto Salinas.

Efectuó la visita de estilo don Eugenio Escobar Cerda.

Residencia.— Ha fijado su residencia en Valparaíso el señor don Pedro Pineda, Ministro jubilado de la Corte Suprema, acompañado de sus hijos, señoritas Mercedes y Julia y señores Pedro y Manuel Pineda Ríos.

El box en público.— En vista de la falta de seriedad de que adolecen por lo general los espectáculos de box, el señor Alcalde ha acordado no extender autorización alguna para que dichos espectáculos puedan verificarse.

Celebración del 21 de Mayo.— Las sociedades obreras han acordado celebrar el aniversario del combate naval de Iquique, mañana Domingo.

Se efectuarán en la tarde seis regatas, carreras pedestres, etc., para las cuales ha conseguido el comité ejecutivo varios premios entre el comercio y los particulares.

Movimiento marítimo.—Ayer entraron:

Vapor Inca de Tocopilla con surtido y consignado Compañía General Comercial.

Vapor Acajutla de Colón con un cargamento completo de azúcar, Cía. Inglesa de Vapores.

Salieron ayer:

Vapor Don Carlos para Lota, directo, zarpó 8 A. M., despachado Compañía de Lota y Coronel.

Vapor Don Luis para Lota, directo y despachado Compañía de Lota y Coronel.

Vapor Elena para Chañaral e intermedios y despachado señores Geo C. Kenrick y Co.

Vapor Lala para Coronel, directo y despachado señores Germain y Sierra.

Goleta Teresina para Coquimbo, directa y despachada señor Carlos Barroilhet.

Hoy salen:

Vapor Cachapoal para Lota e intermedios y despachado Compañía Sud-Americana de Vapores.

Vapor Arauco para Junín e intermedios y despachado señores Artigas, Riofrío y Co.

Vapor Inca para Tocopilla e intermedios y despachado Compañía General Comercial.

Vapor Magallanes para Iquique e intermedios y despachado señores Duncan Fox y Cía.

Vapor Olga para Coronel directo y despachado señores Germain y Sierra.

Vapor Regulus para Nueva York vía Panamá, despachado señores Duncan Fox y Co.

Vapor Falstria para Copenhague vía Panamá, despachado Compañía Danesa de Vapores.

El Martes 28 salen:

Vapor R. Orchard para Antofagasta, directo y despachado señores Court Hermanos.

Vapor Taltal para Arica e intermedios y despachado señores González, Soffia y Cía.

El Miércoles 29 salen:

Vapor Caupolicán para Iquique e intermedios y despachado señores Wiegand y Cía.

Vapor Fresia para Iquique e intermedios y despachado señores R. W. James y Cía.

Vapor Coronel para Iquique e intermedios y despachado señores Etchegaray, Onfray y Co.

El Sábado 1.o de Junio salen:

Vapor Quito para Iquique e intermedios y despachado señores Etchegaray, Onfray y Co.

Vapor Cachapoal, para Eten e intermedios y despachado Cía. Sud-Americana de Vapores.

Vapor Perú para Colón e intermedios y despachado Compañía Inglesa de Vapores.

El Miércoles 5 sale:

Vapor Palena para Colón en viaje rápido, 4 P. M., despachado Cía. Sud-Americana de Vapores.

Instrucción Primaria Obligatoria

UNA COMISION DEL CONSEJO DE GOBIERNO LOCAL VISITA AYER AL MINISTRO DEL INTERIOR Y SOLICITA DE EL SU CONCURSO PARA COOPERAR EN LA LABOR EN QUE ESTAN EMPEÑADAS LAS MUNICIPALIDADES DE LA REPUBLICA, EN ORDEN A COMBATIR EL ANALFABETISMO.

EL SEÑOR ALESSANDRI ENVIARA UNA CIRCULAR A LOS INTENDENTES Y GOBERNADORES ORDENANDOLES PONGAN A DISPOSICION DE LOS ALCALDES EL USO DE LA FUERZA PUBLICA, A FIN DE QUE LOS PADRES DE FAMILIA DEN CUMPLIMIENTO A LA LEY DE MUNICIPALIDADES, EN LO QUE SE REFIERE A LA INSTRUCCION OBLIGATORIA.

Uno de los puntos a que más importancia ha prestado el Consejo de Gobierno Local en el desarrollo de su programa de trabajo, es el que se refiere a la instrucción primaria obligatoria. Desde su constitución ha batallado incesantemente por la estricta aplicación de las disposiciones que sobre esta materia consigna la ley de Municipalidades, que pone en manos de los alcaldes importantes atribuciones para conseguir la disminución del analfabetismo en las masas populares.

Afortunadamente, salvo raras excepciones, las gestiones del Consejo han marchado siempre bien encaminadas, habiéndose logrado conseguir en gran parte, hacer implantar por los Municipios, la obligación de que los padres envíen a sus hijos a la escuela.

En algunos puntos de la República, sin embargo, se ha visto el caso de que las autoridades administrativas, de las cuales depende la fuerza pública, se han negado a prestar el auxilio de ésta para hacer cumplir dicha obligación a los padres de familia.

Con este motivo, una comisión del Consejo de Gobierno Local, formada por los señores don Emilio Bello Codesido, don Moisés Lazo de la Vega y don Oscar Dávila, pasó ayer al Ministerio del Interior y, después de solicitar y obtener audiencia del señor Ministro, puso en sus manos una nota en la que le ruegan se sirva impartir las instrucciones del caso a los Intendentes y Gobernadores de la República, a fin de que cooperen a la labor en que están empeñadas las Municipalidades del país, a insinuación del Consejo de Gobierno Local, en orden a hacer respetar las disposiciones de la ley de Municipalidades que se refieren a la instrucción primaria obligatoria.

El Ministro, señor Alessandri, después de imponerse atentamente de la nota que se le entregaba, ofreció a la comisión enviar en la próxima semana, una circular a los Intendentes y Gobernadores de la República, ordenándoles secundar eficazmente esta hermosa y patriótica tarea de las corporaciones municipales de Chile.

El señor Alessandri se puso incondicionalmente a las órdenes del Consejo de Gobierno Local, institución a la cual, además, felicitó en la persona de los señores Bello Codesido, Lazo de la Vega y Dávila, por la obra patriótica que realiza al concurrir con su consejo y dirección al afianzamiento y mejoramiento de la comuna autónoma en el país, que es escuela de educación cívica y que, descentralizando la administración pública, propende en forma eficaz al buen gobierno de la nación.

El CHAMPAGNE de la Chacra Subercaseaux

Es el Producto del país

QUININA EN FORMA SUPER NO AFECTA LA CABEZA

Por motivo de su laxante, el LAXATIV NINA es superior a dinaria. No produce malestar en la cabe cuenta que sólo hay nina". La firma de E. cada cajita.

FEDERACION CIONISTA

Anoche se verificó una reunión en el salón del Centro Comercial ficencia con el fin de de formación de una nista en Chile.

Asistieron el doctor comisionado de la Gran de Nueva York, la comisión gados para el recibimiento tor Epstein y varios racterizados de la Colonia de Santiago.

Presidió la reunión Epstein, se tomaron acuerdos:

1. Dar carácter de sorio pro-organización Cionista en Santiago actual comisión de doctor Epstein.

2. El comité quedó la forma siguiente: José Miguel Tannenbaum, presidente, don Germán don Isidoro Sigal; secretario Luis Drapkin y don vocales, señores David cos Swiguilsky, José Benjamín Slachewsky, rupff, Gregorio Melnik, y Lázaro Mirsky.

3. El doctor Epstein dio a un telegrama de la Federación nista en Buenos Aires 23 del actual, en el cian que recibieron noticias Gobierno italiano ha declaración oficial en restauración del Estado Palestina y propuso nombrar legación para expresar mientos al Gobierno italiano así se acordó y quedó delegación de los señores Tannenbaum, G. Katz y

4. Nombrar una comisión ta de los señores tan, Rotter y Rossen lectar las sumas fondo Nacional Cionista.

5. Hacer un llamado personas que simpatizan manitaria idea de blo israelita la posibilidad tener su patria, pasando su óbolo al Banco Francés, se ha abierto una cuenta nombre del Fondo Nacional y remitir los memorandums co.

LA PLACA DEL GENERAL ROTO Y LA URNA DEL NEL LOPEZ

Desde hoy se exhibirán vitrinas de la casa Gath y la placa que se colocará tumba del brigadier fael Maroto en el acto de lación de sus restos, y la coronel chileno, don pez Alcázar, trabajos han sido ejecutados tranza del Ejército.

DEFUNCIONES

Mayo, 24.— Blanca 4 años; Humberto López, María Baeza, de 17; de 40; Félix Orellana, cia Gutiérrez, de 32; Moscoso, de 18; Ernesto de 17; Benancia Mena, gundo Salamanca, de 17; Torre, de 70; Pedro Muñoz, Trinidad Ormazábal, de 9 da Uslar, de 23; Camilo na, de 60; Laura Zamudio, Lautaro Carrasco, de 1; y nores de un año.

El gran REMEDIO UNIVERSAL

Nitro Ozona Lowe-Weiss único comprobado por medio radiografía que cura la tuberculosis (tisis). Pruebas a la vista mado desde 1887. Cura mente: cáncer, gangrena, enfermedades hígado, riñones estómago, pulmonía, faringitis, asma, hipertrofia betes, albuminuria, reuma hidropesía, obesidad, raquitismo epilepsia, apoplegía, anemia rro intestinal, disentería, tis, peritonitis, almorranas las, furunculosis, heridas, tumores, contusiones, quemaduras picaduras, venenosas, enfer des piel, sangre, enfermedades cretas. Prodigioso en en enfermedades del corazón rebro, vista, espina dorsal Viruela, peste negra, hemo peste bubónica, tifus, pestes bres en general, son las pocas horas con vados intestinales y tomas tratamiento para demás dades. Catecismo Nitro-Ozona súltelo todo enfermo, re el mal, encontrará seguro de sanar radicalmente mitolo gratis quien lo pida.

LUIS LOWE,

Casilla 832.—Claras 149.— go. — Droguería Daube y principales

Aparadoras

puntilleras y para máquina plana necesitamos.

American Shoe Factory

ANDRES BELLO 3

3696-

LINGUE SECO PARA MUEBLISTAS
Ofrecen:
WILLIAMSON & Cía.
AV. IRARRAZAVAL 407

RECEPCION EN EL CLUB MILITAR

En honor del agregado Naval del Brasil

En la tarde de ayer se efectuó una manifestación ofrecida por el directorio del Club Militar al agregado naval del Brasil, señor Soárez da Pinna, con motivo de la visita que hizo este último al local de la institución.

La manifestación consistió en una copa de champagne, y fué ofrecida por el secretario del club, mayor don Bernardo Gómez Solar, en una sencilla improvisación de simpatía hacia el distinguido huésped.

Contestó el festejado, agradeciendo muy de veras la gentileza de sus invitantes, a los cuales dijo que tendría como sus mejores colegas y amigos.

A este acto asistió un numeroso grupo de jefes y oficiales de la guarnición.

ALGUNOS DE LOS ASISTENTES A LA MANIFESTACION

El aniversario argentino

Las fiestas de hoy

Programa de la colectividad argentina

Los miembros de la colonia argentina residentes, como un recuerdo para la patria ausente, y queriendo celebrar dignamente el 108 aniversario de la independencia de su país, llevarán a efecto durante el día de hoy diversas fiestas, que se desarrollarán de acuerdo con un programa confeccionado previamente, entre cuyos números, figuran algunos actos de caridad, que estarán a cargo de las distinguidas damas de esa colonia.

De 10 a 10 y media de la mañana, las damas argentinas visitarán algunos establecimientos de beneficencia. En el Hospicio repartirán a los pobres, ropas, cigarrillos y otras especies.

De 10 a 12 M., los miembros de la colectividad argentina visitarán en su palacio de la Legación, al Ministro de su país, señor don Carlos F. Gómez, haciéndole entrega de un obsequio del Centro Social Argentino.

Por la tarde, una dama argentina, obsequiará regalos a los pobres del Asilo de la calle San Pablo, como un recuerdo del aniversario de su patria.

A las seis de la tarde, el Ministro Plenipotenciario, señor don Carlos F. Gómez, recibirá en el palacio de la Legación, a los miembros del Cuerpo Diplomático, residentes y a las autoridades locales.

A las ocho de la noche, la colectividad argentina ofrecerá una comida.

El saludo del Gobierno.—El Introductor de Diplomáticos, señor don Enrique Antúnez Cazotte, pasará esta tarde a la Legación, a saludar en nombre del Gobierno, al Ministro señor don Carlos F. Gómez, con motivo del aniversario patrio de la nación hermana.

Feriado escolar.—Como un homenaje hacia la República Argentina, el Ministro de Instrucción Pública, señor don Pedro Aguirre Cerda, ha declarado feriado el día de hoy para los establecimientos de instrucción.

Telegrama al Círculo Militar Argentino.—El presidente del Club Militar de Chile, general don Carlos Hurtado Wilson, ha enviado el siguiente telegrama al presidente del Círculo Militar de Buenos Aires, con motivo del aniversario patrio argentino:

"Socios Club Militar Chile, en gloriosa fecha independencia patria argentina, al recordar que aspiraciones libertad unieron destinos ambos ejércitos en hermanas glorias, hacen votos porque el futuro no les niegue sus progresos y les encuentre siempre fraternalmente unidos.—General Hurtado, presidente.—Mayor Gómez Solar, secretario".

◆

EL TRANSPORTE "RANCAGUA"

Un telegrama enviado por el Director General de la Armada al señor Ministro de Marina, informa que el transporte "Rancagua" zarpó anteayer, del puerto peruano de Salaverry, con rumbo a nuestro país.

Como se sabe, el "Rancagua" trae de las costas peruanas un gran cargamento de azúcar.

La llegada de los submarinos

Invitación que la comisión de fiestas de Iquique hace al Presidente de la República

A mediados del próximo mes de Junio llegará al país la escuadrilla de submarinos chilenos, que comanda el Contralmirante señor Gómez Carreño.

Como se sabe, en los diversos puertos del Norte del país, se han constituído comisiones de fiestas para celebrar la llegada al país de la citada escuadrilla y festejar a los marinos.

La comisión organizada en Iquique, que será, según las últimas noticias recibidas, el primer puerto donde llegarán los submarinos, ha invitado al Presidente de la República, señor Sanfuentes, para que concurra a solemnizar con su presencia, la serie de fiestas que se desarrollarán.

El señor Sanfuentes contestó agradeciendo gentilmente la invitación y manifestando sus sentimientos por no poder aceptarla debido a que la atención de sus funciones se lo impiden.

◆

LOS BARCOS ALEMANES

En el Ministerio de Relaciones Exteriores se nos informó ayer, que aún nuestro Ministro en Berlín, señor Cruchaga Tocornal, no ha firmado el contrato de arrendamiento de los barcos alemanes internados en nuestros puertos.

Se nos agregó que este último requisito será llenado en breve.

◆

RENUNCIA DE UN CONSUL

Ha presentado la renuncia de su cargo el Cónsul honorario de Chile en Tucumán y Santiago del Estero, señor Moisés Bustos.

◆

CONSEJO DE OBRAS PUBLICAS

Ayer celebró sesión el Consejo de Obras Públicas con asistencia del Director General, señor Guillermo Illanes, de los inspectores generales de Ferrocarriles, Hidráulica, Arquitectura, Puentes y caminos y Regadío, señores Schmidt, Oyaneder, Reyes, Ríos y Decombe, respectivamente, el general don Arístides Pinto Concha, jefe del Estado Mayor General; Inspectores Visitadores de la Dirección de Obras Públicas, señores Herreros y Hermann, don Guillermo del Canto, jefe del Departamento de Vías y Obras Nuevas de los Ferrocarriles del Estado, y don Emilio Cuevas, ingeniero jefe de la Vía y Obras Nuevas de la II Administración de los Ferrocarriles del Estado, y don Eduardo Barriga, autor del ante-proyecto del Ferrocarril de Santiago a Valparaíso por Casablanca.

El Inspector General de Ferrocarriles de la Dirección de Obras Públicas, señor Teodoro Schmidt, hizo una importante disertación sobre el ante-proyecto estudiado en 1917 por el ingeniero fiscal, señor Eduardo Barriga, para construir una nueva línea férrea entre Santiago y Valparaíso, por Casablanca y se acordó nombrar una comisión técnica compuesta de los señores general Arístides Pinto Concha, Guillermo del Canto, Carlos Hermann y Eduardo Barriga, para que estudie e informe al Consejo sobre el ante-proyecto en referencia.

SEGUNDO Y ULTIMO
CONCIERTO SINFÓNICO
GRANDIOSO EXITO
ENRIQUE SORO
A pedido general, audición de sus obras.
TEATRO UNION CENTRAL
Lunes 27 de Mayo de 1918, a las 6 P. M.
PROGRAMA:
Gran concierto para piano y orquesta:
Andante Apassionato. Impresiones líricas.
Danza Fantástica.
Solista. Osvaldo Rojo.
Localidades a precios rebajados, en venta:
CASA WEIL - Estado 357
3579-26-e

Ecos del fallecimiento

DEL SEÑOR DON MARCIAL MARTINEZ

Comunicaciones cambiadas entre el hijo de éste y el Encargado de Negocios de Chile en España

Con motivo del sensible fallecimiento del señor don Marcial Martínez, se han cambiado las siguientes comunicaciones entre el Encargado de Negocios de Chile en Madrid y el hijo del extinto, don Marcial Martínez de Ferrari, nuestro Ministro en Suiza:

"Madrid, 14 de Febrero de 1918. —Al señor don Marcial A. Martínez de Ferrari. — Enviado Extraordinario y Ministro Plenipotenciario de Chile en Suiza. —Madrid. — Señor Ministro: Después de las palabras de condolencia que tuve la honra de enviarle a Valencia, a nombre del señor Ministro de Relaciones Exteriores, en carta dirigida a su distinguida señora, he recibido encargo de transmitir a V. S. la sentida manifestación de pésame de todos los miembros del Gobierno por la muerte del ilustre padre de V. S., el señor don Marcial Martínez.

Este segundo telegrama trae las firmas del señor jefe del Gabinete, Ministro del Interior, don Domingo Amunátegui y del señor Ministro de Relaciones Exteriores, don Guillermo Pereira.

Me apresuro a comunicar a V. S. estos sentimientos de mi Gobierno que creo interpretar fielmente dejando testimonio de que el desaparecimiento del eminente estadista, don Marcial Martínez, constituye un duelo nacional.

Era, en efecto, el señor Martínez uno de los caracteres más representativos de la sociedad chilena y uno de los más altos exponentes de su cultura. Su extraordinario talento, su condición y patriotismo le habían conseguido en la conciencia pública un puesto superior al que puede aspirar a ocupar la generalidad de los hombres políticos. Ajeno a las luchas ardientes de los partidos, su espíritu de pensador inteligente sabía moverse en un ambiente sereno y tranquilo que contribuía a mantener en derredor suyo la admiración y afecto de sus numerosos amigos y la respetuosa simpatía de todos los elementos sociales.

Acaso ningún hombre público haya recibido antes que él en nuestro país demostraciones tan unánimes de entusiasmo por su persona. Frescos están los recuerdos de aquella fiesta con que hace tres años la sociedad de Santiago tributó un homenaje nunca visto de admiración y de cariño al viejo intelectual, lleno entonces todavía del brillante ingenio que conservó hasta los últimos días de su vida.

Autorizados representantes de todas las corrientes de opinión hicieron aquel día valioso elogio de sus virtudes cívicas. Donde quiera que la fecunda actividad del señor don Marcial Martínez estuvo al servicio de nuestro país, dejó huellas de su notable acierto y patriótica abnegación, su feliz desempeño de misiones conferidas a él por nuestro Gobierno en el extranjero, su bien sentada reputación de jurista, sus cualidades de literato y hombre de mundo le granjearon dentro y fuera de su patria numerosas distinciones. Miembro de varias universidades, corporaciones sabias y academias de histórica fama, el señor don Marcial Martínez vinculó la intelectualidad chilena con importantes centros del saber humano y por este hecho, como por otros muchos, se hizo acreedor al reconocimiento de sus conciudadanos.

Reciba una vez más, señor Ministro, junto con la condolencia de nuestro Gobierno, la expresión de mi sincero pesar en la desgracia que le aflige y las seguridades de mi personal aprecio y simpatía. — (Firmado). — **Diego F. de Castro**".

"Al señor don Diego de Castro —Encargado de Negocios de Chile. — Presente. — Madrid, 10 de Marzo de 1918. — Señor Encargado de Negocios. — Atribulado por mi pesar, no me había sido posible cumplir antes de hoy el deber sagrado para mí de corresponder a la estimable comunicación en que V. S. tuvo a bien transmitirme las condolencias de nuestro Gobierno por el fallecimiento de mi padre, acaecido en Santiago el 8 del pasado Febrero, a la avanzada edad de 86 años

Los conceptos expresivos de V. S., su delicado pensamiento de hacer preparar mi ánimo para tan rudo golpe, la recordación de los rasgos característicos de la mente, actuación pública, y vida social y política del querido extinto, como también la referencia oportuna de V. S. a las pruebas de afecto de que el hombre público desaparecido fué objeto en la ocasión inolvidable de su jubileo, me penetran del más íntimo reconocimiento.

Mi espíritu, afectado en lo hondo, aprecia como es debido el pésame oficial que V. S. ha interpretado en forma significativa.

Al agradecer la personal adhesión de V. S. y sus expresiones amistosas, me complazco en ofrecerle las mayores seguridades de mi cordial estimación. — (Firmado). —**Marcial Martínez de Ferrari**".

◆

BIBLIOTECA DEL INSTITUTO NACIONAL

Se abre los domingos

Por disposición administrativa, desde el Domingo pasado esta Biblioteca se abre al público desde las 9 de la mañana hasta las 12 M. La Dirección de la Biblioteca nos encarga manifestar que es pública y que a ella pueden concurrir todas las personas que deseen darse un momento de solaz.

Con motivo de la próxima temporada del actor Brulé damos como información que en la mencionada Biblioteca existen las siguientes piezas que forman parte del repertorio de esa compañía francesa:

Bataille.— La femme nue.
Bataille.— L'Enfant de l'amour.
Bernstein.— La Rafale.
Bernard.— Le danseur inconnu.
Bisson.— La femme X.
Croisset.— L'Epervier.
Hermant.— Monsieur de Courpiere.
Maeterlink.— Pelleas et Melisande (en español).
Veber.— Un fils d'Amérique.

Comestibles Garantidos Siempre frescos
Departamento especial en nuestro subterráneo.
Gath & Chaves LTD.
3705-26-e

Consejo de Gabinete

Se inicia el estudio del proyecto de presupuesto para 1919. — La exhumación de los restos del brigadier Maroto

En la mañana de ayer se reunieron en la sala de la Presidencia los Ministros de Estado, presididos por el señor Sanfuentes.

El Ministro de Hacienda, señor Claro Solar, expresó que es había ocupado de hacer un cálculo de las entradas de la Nación para el año próximo, y que de conformidad a ese cálculo, había fijado las cuotas que podían corresponderle a cada Ministerio, siempre que así se acordara.

Hubo acuerdo entre los Ministros para hacer una revisión minuciosa de la ley de presupuestos, a fin de poder introducir economías en el proyecto para el año próximo, acordándose, al mismo tiempo, discutir en una próxima reunión las cuotas fijadas por el señor Claro Solar a cada uno de los Ministerios, y que son muy inferiores a las que alcanzan en la ley en vigencia. Así, por ejemplo, la del Ministerio del Interior es $ 5.224,217.60 inferior a la cuota que tiene este departamento en la ley de presupuestos en vigor, y la del Ministerio de Guerra y Marina en cerca de diez millones de pesos.

Antes de levantarse la reunión, se acordó que el Gobierno asista en cuerpo a la traslación y exhumación de los restos del brigadier Maroto, debiendo hacer uso de la palabra en la ceremonia el Ministro de Guerra y Marina, señor don Jorge Valdivieso Blanco.

◆

EL MINISTRO DE SUIZA

El Lunes será recibido por el Ministro de Relaciones Exteriores, señor Daniel Feliú, el Ministro de Suiza en Chile, señor don Arturo Pury.

◆

MUNICIPALIDAD DE SANTIAGO

La I. Municipalidad no celebró sesión anoche, por falta de número.

Asistieron los regidores señores Larraín, del Campo, Osorio, Talavera, Marín y Phillips.

LA "SONRISA ROSS"

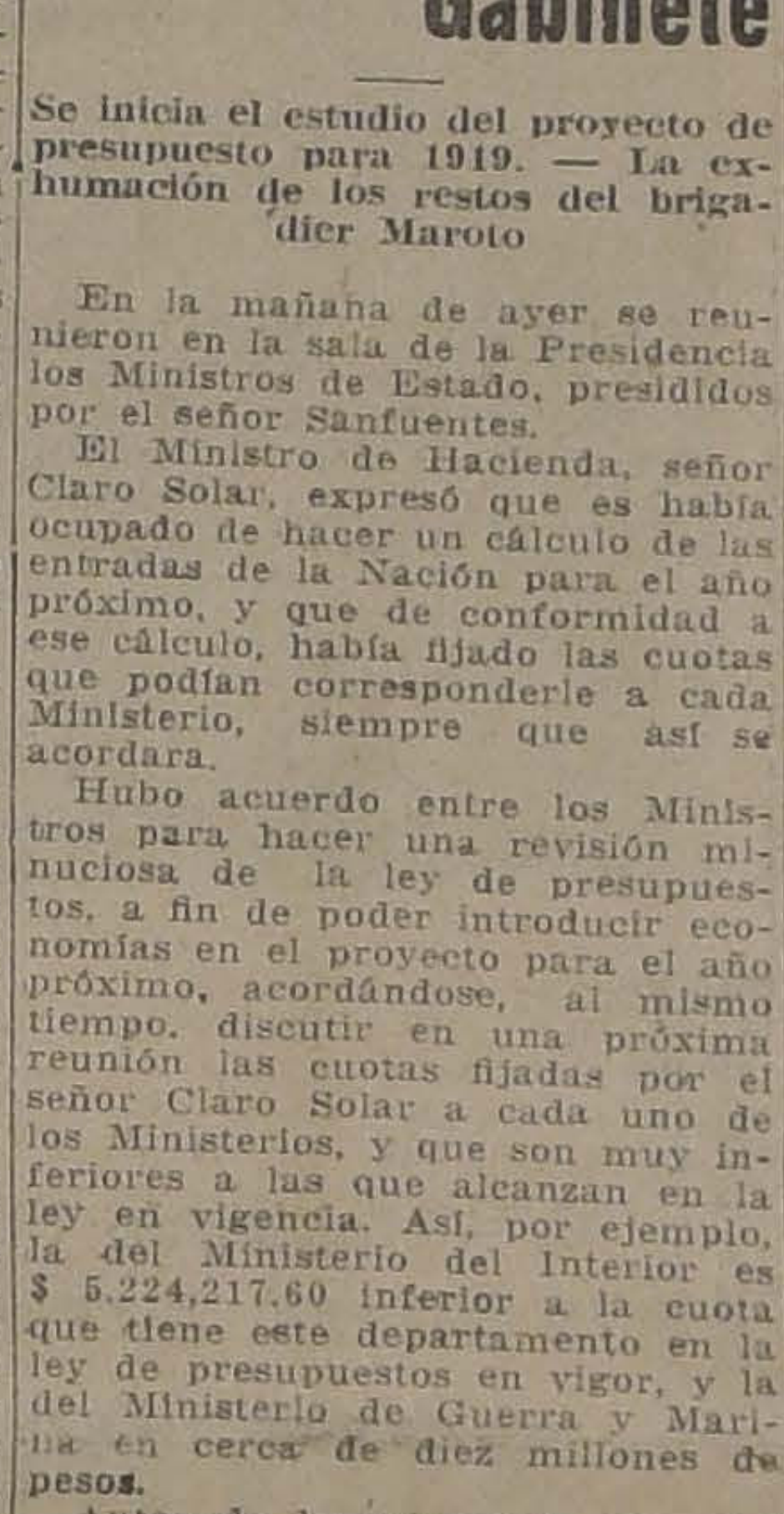

LA "SONRISA ESTRENUA"

Lúcela el hombre que obra con presteza, decide con firmeza y es capaz de desplegar doble más actividad que cualquiera de sus vecinos.

En los negocios, sus operaciones tienen siempre feliz éxito: sus amigos son numerosos y la gente, admirada, se pregunta: ¿Por qué es ese individuo capaz de emprender tantas cosas sin rendirse?

El Secreto: Tiene un cuerpo fuerte y robusto, constituído por un vivir correcto y metódico y por el uso de las **Píldoras de Vida del Dr. Ross**, que toma para mantener las funciones del sistema regularizadas.

Ud. puede, si quiere, lucir esta sonrisa heróica. Compre un frasquito hoy mismo.

The Sydney Ross Co. New York, U. S. A. 3720-25-e

LA COLONIA
Flores del Campo
supera en calidad a la mejor y su fragancia sin igual perdura.
3723-25-e

Encallamiento del "Meteoro"

En la tarde de ayer estuvo a visitar al Ministro de Relaciones Exteriores, señor Feliú y subsecretario, señor Donoso Carvallo, el Ministro del Brasil, señor don José M. Cardoso de Oliveira, para manifestarle su sentimiento con motivo de la desgracia ocurrida al escampavía "Meteoro".

◆

Justicia de menor cuantia

Reunión de la comisión encargada de estudiar su reforma

En la tarde de ayer, se reunió en el Ministerio de Instrucción Pública, la comisión designada por el Ministerio de Justicia para estudiar la reorganización de los servicios judiciales de menor cuantía y formular al Gobierno un proyecto de ley que acuerde en ese sentido.

Presidió el Ministro de Justicia, señor don Pedro Aguirre Cerda y asistieron los señores Moisés Lazo de la Vega, juez de letras; Desiderio Lizana, Notario Público; Francisco Subercaseaux, Secretario de la Intendencia; y el Secretario de la Comisión, señor Gualterio Bianchi, jefe de Sección del Ministerio de Instrucción.

Se acordó reunirse los días Lunes y Sábados a contar desde el 27 próximo.

Acuerdo de importancia no se tomó, pues, la comisión se concretó a reunir los antecedentes necesarios para iniciar el estudio que se le ha encomendado.

◆

MOVIMIENTO CONSULAR

El Ministerio de Relaciones Exteriores ha dado curso a los decretos que elevan a la categoría de Consulados Generales de Profesión, al Honorario de Chile en Suecia, que será servido por el señor Ernesto Correa Fontecilla; el honorario de Chile en el Brasil, que lo servirá el señor Juan Mackenna Eyzaguirre; el particular de Baltimore, y el de Norfolk, que estarán a cargo de los señores Augusto Errázuriz Ovalle y Carlos Puelma respectivamente.

También se eleva a la categoría de Consulado General de Profesión, el de Sama y Cadarare, Perú, servido por el señor Luis Rencoret.

Igualmente se dió curso al decreto que nombra Cónsul General de Chile en Suiza al señor Carlos Muñoz Hurtado.

◆

CURSO DE LEYES DE CONCEPCION

Ha renunciado el cargo de profesor de Filosofía del Derecho del Curso de Leyes de Concepción el señor Abaraim Concha, quien ha sido elegido diputado por el departamento de Itata.

◆

INSTITUTO PARTICULAR DE BAILE

Como todos los Sábados, hoy se llevará a efecto la velada artístico-social que corresponde al tercer Sábado de moda organizada por la dirección de este Instituto.

◆

LA COMBINACION TRANSANDINA

La Gerencia del Ferrocarril Transandino chileno, nos envió anoche el siguiente telegrama:

"Debido temporal cordillera combinación quedó en Mendoza, debiendo llegar a Los Andes mañana a la hora de costumbre".

◆

ORFEON CHILENO ISMAEL PARRAGUEZ

A causa del mal tiempo, se ha postergado la fiesta proyectada por la Sociedad Instrucción Primaria en que tomará parte el "Orfeón Chileno", por lo tanto, el directorio de esta institución, ruega a los señores orfeonistas concurrir a la sesión ordinaria del Domingo, a las 10 A. M., para preparar los coros que se cantarán en la Escuela Olea. Hora: 4 de la tarde.

◆

ALLANAMIENTO DE UN GARITO

El 21 del presente, los carabineros de la comuna Providencia, practicaron un allanamiento al garito que Francisco Romero posee en la calle Bilbao N.o 182, en el que sorprendieron jugando al monte a ocho individuos, de los cuales cuatro lograron escapar.

◆

CONGRESO GRAFICO NACIONAL

Bajo los auspicios de la prestigiosa Sociedad Unión de los Tipógrafos, se celebrará este año un Congreso Gráfico Nacional, para diferentes problemas que actualmente afectan a los de profesión.

La idea fué dada a conocer en Valparaíso, de imprenta en imprenta, siendo aceptada con tanto entusiasmo, que entre las tres sociedades congéneres que existen en el vecino puerto, se han unido para tratar esta cuestión, y ya han nombrado un Comité que lo preside el entusiasta obrero don Adán Mayorga.

En Antofagasta también los obreros gráficos se han reunido y discutido la celebración de un Congreso Gráfico, siendo aceptada la idea; y nombró su comité para que se entienda con el Comité Central, que lo preside en ésta el prestigioso obrero don Marcial Barrera.

En las principales ciudades del Sur sabemos que existe verdadero entusiasmo entre los trabajadores gráficos por hacerse representar en dicho torneo.

Pronto se enviarán las comunicaciones respectivas a provincias, dando a conocer los propósitos que se persiguen; y al efecto, se hace necesaria la organización de todos los gráficos donde no existen sociedades de socorros mutuos.

Los tipógrafos de provincia que deseen datos al respecto, pueden dirigirse al presidente del Congreso Gráfico, Eleuterio Ramírez 1357, seguros de que serán atendidos inmediatamente.

Para el Domingo 26 se convocará a reunión al mencionado Comité para entrar de lleno a tratar de los recursos que hay que reunir para afrontar los muchos gastos que demandará la organización del primer congreso de obreros de imprenta.

INSTRUCCION PRIMARIA

EL GOBIERNO DESIGNA JEFE DE ESTE SERVICIO AL SEÑOR DON DARIO E. SALAS, EN REEMPLAZO DEL SEÑOR DON RAFAEL LUIS DIAZ LIRA, QUE RENUNCIO

El Gobierno nombró ayer a don Darío E. Salas para el puesto de Director General de Instrucción Primaria, en reemplazo del señor Rafael Luis Díaz Lira, que renunció.

En los círculos educacionales ha sido muy bien recibida esta designación y se estima que el señor Salas es la persona más adecuada para desempeñar las delicadas funciones que se le han encomendado.

Se aplaude, asimismo, la nueva política del Ejecutivo, al designar a técnicos para dirigir servicios que requieren conocimientos especiales, tal como se estila en Alemania, Estados Unidos y otros países que marchan a la cabeza del progreso.

El nuevo Director de Instrucción Primaria se graduó de normalista en la Escuela Normal de Chillán.

Mientras desempeñaba su puesto de maestro en esta capital, hizo estudios en el Instituto Pedagógico. Al mismo tiempo completó sus cursos de humanidades.

Después de un aprendizaje concienzudo y metódico obtuvo los títulos de bachiller y profesor en las asignaturas de Castellano y Francés.

En 1906 fué enviado por el Gobierno a Estados Unidos a perfeccionar sus conocimientos de pedagogía.

Allí ingresó a la Universidad de Nueva York y obtuvo el título de Doctor en Filosofía.

El señor Salas es el único chileno a quien se le ha discernido este honor.

De vuelta a la patria, ingresó como profesor a la Escuela Normal número 2, establecimiento que en esa época, era, según se nos informa, el mejor de su género.

En seguida ocupó la cátedra de Pedagogía en el Instituto de Educación Física y reemplazó al Director señor Cabezas cuando éste se dirigió a Europa.

Poco después ingresó al Instituto Pedagógico, como profesor de Lógica.

SR. DON DARIO E. SALAS

En el año 1916 formó parte de la delegación chilena que concurrió al Congreso Pan Americano, reunido en Washington.

En este torneo científico le cupo desempeñar una labor fructífera a la vez que brillante.

Leyó varios trabajos de alto interés y dió una serie de conferencias en distintas Universidades.

En la actualidad el señor Salas es Presidente de la Sociedad Nacional de Profesores y ha sido vice-presidente de la Asociación de Educación Nacional en repetidas ocasiones.

Su labor como publicista es vasta y de valor.

Ha publicado numerosos opúsculos, folletos y artículos sobre educación. Su mejor obra es, sin duda, la titulada "El Problema Nacional", que es el estudio más perfecto acerca del estado de la instrucción primaria en Chile.

Forma parte de este libro un proyecto de ley encaminado a reorganizar esta rama de la enseñanza, proyecto que con ligeras modificaciones, lo adoptó la representación radical de la Cámara de Diputados.

Establecimientos carcelarios

El Gobierno desea que costeen sus gastos.—Se designa director de los talleres de la Penitenciaría al señor Rafael Díaz Lira

El Gobierno desea, según se nos informa, que los diversos establecimientos carcelarios se costeen sus gastos y para conseguir esto procura darles una organización adecuada.

Estima, además, que en ellos se puede fabricar el material escolar en condiciones de completa economía.

Para dirigir los talleres de la Penitenciaría, se ha designado al ex-inspector de Instrucción Primaria, don Rafael Díaz Lira.

◆

REVISTA VIÑAMARINA

En el vecino balneario de Viña del Mar, ha aparecido recientemente una interesante revista que lleva el título que encabeza estas líneas.

Se trata de una amena publicación mensual, elegantemente impresa, con lectura abundante y variada, y buen material de caricaturas, dibujos y fotografías.

Sus directores son los señores Emilio Muñoz Mena y R. Bierwirth V., y la edita el Liceo de Hombres de Viña del Mar.

◆

CENTRO BOLIVIANO

Se ha citado a los miembros de la colonia boliviana a la primera sesión del Centro el día de hoy a las 9 P. M.

Local: Consulado de Bolivia.

◆

BARRIO RECOLETA

La Alcaldía ha nombrado una comisión de vecinos del barrio de la Recoleta con el objeto de que propenda al hermoseamiento e higienización de dicho barrio.

Forman esta comisión los señores Carvallo Aurelio, Correa Bravo Agustín, Lezaeta Rivas Jorge, Joannón Julio, Patiño Luis, Silva León, Guillermo Urmeneta José Tomás, Valdivieso Narciso, Vergara Amadeo y Villalón Víctor.

Ha sido también autorizada esta comisión para recolectar fondos entre los vecinos para los fines que persigue.

Comisión de Control

DEL ALCOHOLISMO

El rechazo de la renuncia del Presidente

El Obispo de Dodona, señor Rafael Edwards, ha contestado en los siguientes términos la nota del Ministro del Interior, señor Arturo Alessandri, por la que rechazó su renuncia de Presidente de la Comisión de Control del Alcoholismo:

"Señor Ministro: La Comisión de Control del Alcoholismo ha tenido el honor de recibir la nota número 830, del 17 de los corrientes que V. S. le ha dirigido.

Con especial complacencia ha tomado conocimiento la Comisión de los ofrecimientos de proporcionarle los medios necesarios para el desempeño de sus funciones que V. E. reitera en nombre de S. E.

Muy grato es también para esta Comisión que V. E. haya considerado digno de la aprobación del Gobierno su plan de trabajo. Como V. S. lo recuerda muy oportunamente, la Comisión considera el alcoholismo como la mayor de las plagas nacionales; pero no ignora que el alcohol es una gran riqueza y un poderoso factor de producción industrial.

Nuestra Comisión, en la cual están debidamente representados los productores, cumplirá con altura de miras, dentro de un amplio concepto de los intereses económicos y morales del país, la tarea que S. E. se ha servido confiarle de informar sobre la inversión de las sumas que consulta la ley para mejorar la calidad de los productos alcohólicos, para fomentar su exportación, para procurar la elaboración de productos analcohólicos y para desarrollar los usos industriales del alcohol.

Antes de terminar, el Presidente que suscribe desea cumplir con la obligación de dar las gracias al Gobierno por haber estimado — con inmerecida benevolencia—que debía permanecer en el honroso cargo que desempeña en esta comisión.

Al expresar a V. S. los debidos agradecimientos ha de manifestarle también que esta aprobación lo moverá a cooperar cada vez con mayor empeño a fin de que todas las fuerzas económicas y sociales se aunen para lograr los elevados propósitos del Gobierno a este respecto: el aumento de la riqueza nacional y la conservación de la salud física y moral de nuestra raza chilena.—(Firmado): **Rafael Edwards**".

◆

CURSOS PERMANENTES

La Universidad de Chile pedirá al Ministerio de Instrucción Pública que se dejen como cursos permanentes los que actualmente funcionan como auxiliares en los Liceos de Hombres de la República, debiendo pagárseles sueldo desde el 1.o de Marzo próximo pasado.

"ARADOS AMERICANOS"
Del 18, 19, 19½ y 00
OFRECEN:
WILLIAMSON y Cía.
BANDERA ESQ. CATEDRAL
A precios fuera de toda competencia.
3708-30-e

Importantes nombramientos

Se decía ayer en la Moneda que ha sido ofrecido el cargo de Administrador de la Caja de Ahorros de los Ferrocarriles del Estado al señor Guillermo Illanes, actual Director General de Obras Públicas, puesto que ocuparía don Alejandro Guzmán, Director General de los Ferrocarriles del Estado.

Pasaría como interventor de la Caja de Ahorros de los Ferrocarriles el señor Luis Schmidt, Sub-Secretario del Ministerio de Industria, puesto que ocupará el jefe de Sección Industria del Ministerio, don Marcial Astaburuaga, quien será reemplazado por el jefe de la Sección Obras Públicas, don Exequiel Figueroa, y éste por el oficial 1.o, don Ramón Marchant.

NOTA DE AGRADECIMIENTO

En la Intendencia se ha recibido la nota de agradecimiento que damos en seguida:

Como se recordará el señor Intendente ofreció a los alumnos de la Escuela Arriarán diferentes obsequios.

Dice la nota:

"En sesión celebrada el 13 del presente, se impuso el Directorio de la Sociedad de Instrucción Primaria de Santiago del movimiento generoso de Ud. hacia los alumnos de la Escuela Arriarán, que tuvieron mediante Ud. un día de satisfacción y de alegría.

No es la primera vez, por cierto, que Ud. ejercita en nuestras escuelas las más excelsas virtudes cristianas, y por ello me complazco en comunicárselo, Ud. compromete la gratitud de este Directorio.

Muy atento servidor de Ud.—Julio Prado, secretario."

ORGANIZACION DE LOS SERVICIOS MUNICIPALES

Con fecha de ayer la Alcaldía ha enviado a los jefes de las Oficinas Municipales que tienen inspectores a su servicio, la siguiente circular:

"Santiago, Mayo 24 de 1918.—A fin de procurar la mayor eficiencia en el servicio de su cargo, sírvase redactar a la brevedad posible una cartilla en forma breve y concisa, con todas las disposiciones vigentes, destinada a servir de guía al personal de inspectores bajo su dependencia, la que someterá Ud. previamente a esta Alcaldía.

Saluda a Ud. atentamente.—Rogelio Ugarte".

TEMPERATURA

Ayer tuvimos:

Al aire libre.— Máxima: 17.8. Mínima: 2.0.

A cielo descubierto.— Máxima: 33.2. Mínima: 1.1.

SOCIEDAD NACIONAL DE PROFESORES

La última sesión.— El pago de las gratificaciones

Presidió la última sesión el presidente señor Salas.

Se aprobó el acta de la sesión anterior.

La comisión encargada del estudio del Presupuesto de Instrucción Pública para 1919 puso en conocimiento del directorio el estado de sus trabajos y ofreció presentar su informe en la próxima sesión ordinaria.

Se acordó: Encomendar a una comisión de tres directores que ponga en conocimiento del señor Ministro de Instrucción Pública la situación por demás irregular y angustiosa en que se ha dejado al personal de instrucción primaria con no habérsele abonado todavía, y con la declaración verbal de los empleados de la Tesorería Fiscal de que no se les abonará hasta fines de Junio la gratificación que corresponde a dicho personal por años de servicios y por subvención para casa, emolumentos que el profesorado primario estima como sueldo fijo y sobre el cual ha hecho sus cálculos económicos y contraído compromisos.

Declara, para desvanecer las falsas apreciaciones que entre el profesorado de ramos técnicos, primario, normal y femenino, circulan con respecto a la participación que la Sociedad ha tomado en la aprobación de las gratificaciones acordadas a una parte del profesorado secundario en la ley de presupuestos vigente, que a la institución no le ha cabido ingerencia alguna, ni en la formación del presupuesto ni en la aprobación de las indicaciones respectivas, estimando sin embargo de su deber, no sólo no oponerse, sino congratularse de la aprobación de las referidas gratificaciones.

Con el objeto de ocuparse de algunos asuntos de gran importancia, el Directorio de esta institución se reunirá esta tarde a las cinco y media, en el local de costumbre.

Se nos pide recomendar la asistencia y la puntualidad.

DERRUMBE EN EL SAN CRISTOBAL

El comisario de la 6.a Comuna ha dado cuenta de que el Jueves en la mañana se produjo un derrumbe en el cerro San Cristóbal, en la parte que da a la calle Andrés Bello frente al barrio Bellavista.

Parte de este derrumbe cayó en los canales de San Carlos y San Luis, canales que surten de agua las acequias de los barrios Recoleta e Independencia.

El servicio de agua se restableció después de extraer ese material de los canales indicados.

CORREOS

Despacho de correspondencia.—La Administración principal de Correos de Santiago, despachará correspondencia por los siguientes vapores y correos, para los puntos que se indican en las fechas que se expresan:

Extranjero, vía Los Andes, el 25 y 28 de Mayo.

Iquique e intermedios, el 24 y 28 de Mayo, Arauco y Fresia, Coquimbo, Taltal, Antofagasta, Tocopilla, Iquique y Junín.

Guayaquil e intermedios, 31 de Mayo.

Eten e intermedios, el 31 de Mayo, Cachapoal todos los puertos.

Panamá y Centro América, el 31 de Mayo y 4 de Junio, Coquimbo Antofagasta, Iquique, Arica, Mollendo.

Estados Unidos, Méjico, Antillas y Guayanas, el 31 de Mayo y el 4 de Junio, Iquique y Callao.

Europa vía Panamá, el 31 de Mayo y el 4 de Junio.

Nota.— Los envíos vía Cordillera se hacen los Martes y Sábados. Correspondencia certificada se recibe hasta las 4 P. M., y ordinaria hasta las 6 P. M. de esos días en los buzones del Correo Central.

Correspondencia por el Longitudinal, hasta nuevo aviso, sólo se despacha hasta Serena los Martes y Sábados.

Educación

Federación de Profesores de Instrucción Primaria de Chile.— Consejo Directivo.— El Jueves 21 celebró sesión este cuerpo directivo bajo la presidencia del vice-señor Héctor Puebla y con la asistencia de diez directores.

El Consejo tomó conocimiento de los trámites judiciales en los juzgados del crimen entablados en contra de la ex-tesorera, señora Rosa Ester de Jaques.

Se acordó dar curso a numerosas solicitudes de admisión de los agrupaciones de Santiago y Yungay; hacer imprimir en circulares el escrito presentado al juzgado de letras, respuesta a la presentación hecha por una persona que defiende al ex-presidente de la Agrupación de Santiago, señor Jaques; consultar al abogado don Ricardo Abarzúa para prestar todo el apoyo necesario a la Agrupación; formar una caja destinada a la defensa de la Federación y publicaciones de circulares que se necesiten.

Se discutió una comunicación llegada de provincia por la cual se pide solicitar de las autoridades respectivas el estudio de los horarios escolares y el servicio de aseo en las escuelas.

Vida Estudiantil

Federación de Estudiantes de Chile.—Cítase al nuevo directorio a la convención presidencial, que tendrá lugar el Lunes 27 del presente, a las 9.15 P. M. en el Salón de Honor de la Universidad.

Sociedad Técnica Escuela de Artes y Oficios.—Hoy, a las 8.30 P. M., celebrará sesión la comisión encargada de informar al directorio de esta sociedad sobre la mejor forma de conseguir la formación de técnicos en los distintos oficios, compuesta de los señores Lenoir, Barra, Reyes, Torres y Narbona.

El Domingo tendrá lugar la junta general de socios para tratar la reforma de algunos de los artículos de los estatutos y nombrar la comisión revisora de cuentas. Se encarece la asistencia de los socios y especialmente de los directores.

A fin de aprovechar la asistencia de los socios que componen la comisión de enseñanza, el presidente nos encarga recomendar la presencia de los señores Valenzuela, Saavedra, Silva de la Barra y Torres, como asimismo de los señores Daniel Rebolledo y Emeterio Aranda, profesores de los cursos de Contabilidad y Dibujo Industrial respectivamente.

La secretaría de la sociedad estará abierta el Domingo desde las 8.30 A. M. a fin de atender a las comisiones.

Centro Estudiantil Ignacio Domeyko.— Biblioteca Pública.— El Centro Estudiantil Ignacio Domeyko, siguiendo una marcha lenta, pero segura de progreso, ha puesto en conocimiento de la juventud estudiosa y del público de esta capital que el Miércoles 15 del presente mes empezará a funcionar la Sección Biblioteca Pública de esta institución en el local que ocupa la Escuela Nocturna, Blanco Encalada 2507 (entre Avenida España y Molina). Los días y horas de Biblioteca son: Miércoles de 3 1|2 a 5 P. M., Sábado, de 1 a 3 P. M.; Miércoles y Viernes, de 8 1|2 a 10 P. M. Se prestarán libros a domicilio a las personas del barrio y a las que merezcan absoluta confianza, por un plazo de 8 días.

Se agradece debidamente cualquier libro que se envíe para incrementar la Biblioteca Pública, ya que ella está llamada a prestar una ayuda inapreciable al progreso intelectual de nuestro pueblo.

BOY-SCOUTS

Brigada Manuel Rodríguez. — El próximo Domingo 26 del presente, la Brigada efectuará una excursión a Tiltil con el objeto de visitar el monumento a Manuel Rodríguez.

Tenida: uniforme y equipo completo. Rancho en frío para todo el día. Cuota, $ 1.10, que deberá ser cancelado en el cuartel al 2.o comandante señor Pinto, el Sábado, a las 8.30 de la noche.

El punto de reunión y la hora para tomar el tren se avisará oportunamente.

El 1er. comandante atenderá en su casa el Sábado, a las 6.30 P. M. a los scouts que necesiten regularizar su situación en la Brigada.

Brigada Instituto Nacional. — Presidido por el señor Daniel Martner celebró sesión el directorio de esta brigada el Jueves 23 del presente, y tomó entre otros, los acuerdos siguientes:

1.o Celebrar la ceremonia de la investidura de los nuevos reclutas el Domingo 26 del presente, a las 10 A. M., e invitar a los directores y a una delegación de scouts de las distintas brigadas de Santiago, al comisionado general y a los padres de los scouts del Instituto Nacional. Para confeccionar el programa de esta fiesta se designó a los señores Néstor Morales y Enzo Marmentini.

2.o Nombrar una comisión para que reciba las pruebas, proponga al directorio los ascensos y las distinciones a que se hagan acreedores los scouts. Esta comisión quedó formada por el comandante señor Donoso, el ayudante señor Sepúlveda y el secretario señor Aguilera.

3.o Distribuir las decurias "Ciervos", "Toros" y "Elefantes" entre los directores señores Vargas, Muñoz y Castillo.

4.o Nombrar decurión en propiedad al scout Juan Arnoldo Dénis.

Observación: Se nos pide advirtamos que el presente aviso servirá de invitación para las personas arriba indicadas.

—Se cita a los scouts de la Brigada para el Domingo próximo, a las 9 A. M.

Tenida: uniforme, cinturón, piola y báculo.

Objeto: Verificar la investidura de los nuevos reclutas.

El programa será el siguiente:

1. Presentación de la Brigada.
2. Discurso del presidente, señor Samuel A. Lillo.
3. Himno a la Patria.
4.o Ceremonia de la investidura.
5. Discurso de uno de los scouts que van a prestar el juramento.
6. Poesía del scout Rafael Lorca.
7.o Conferencia del vice-presidente señor Eliodoro Flores.
8. Desfile de la Brigada.

Ejército y Armada

Jefes de Secciones del Departamento de Tiro.—Ha quedado firmado el decreto por el cual se nombra jefes de las secciones de Tiro, Reclutamiento y Estadística del Departamento de Tiro, de reciente creación, a los tenientes-coronel señores Luis Montt Carrera, Indalicio Téllez y Julio César del Canto, respectivamente.

Destinaciones.— Se han decretado las siguientes destinaciones:

El capitán don Joaquín Larraín Prieto pasará a prestar sus servicios al Regimiento Granaderos, dejando de pertenecer al Lanceros General Cruz;

El capitán don Arturo Merino Benítez, al Regimiento Maturana, dejando el Estado Mayor General;

El teniente 1.o don Ernesto Iturriaga Jofré, al Regimiento Dragones, dejando el Granaderos;

El teniente 1.o don Miguel Meza Varas, al Granaderos, dejando el Dragones;

El teniente 1.o don Gonzalo Almozara Zuleta, al Batallón de Telégrafos, dejando el de Explotación de Ferrocarrileros;

El teniente 1.o don Manuel Tovarías, al Regimiento Húsares, dejando de ser alumno del curso de aplicación de la Escuela de Caballería.

Autorización de fondos.— Por decreto del Ministerio de Guerra, se ha autorizado la inversión de las siguientes cantidades con el objeto que se indica:

$ 163,000 en diversos gastos para la Escuela de Caballería; $ 54,375 para el pago de rancho de los cadetes de la Escuela Militar; $ 36,500 para el rancho de los alumnos de la Escuela de Sub-Oficiales; $ 35,000 para gastos de impresión y encuadernación en la Imprenta del Ministerio de Guerra; y $ 40,000 para diversos gastos en la Escuela de Aeronáutica Militar.

Visita de despedida.— El general don Víctor Rojas Arancibia pasó ayer a la Moneda a despedirse del Presidente, con motivo de tener que ausentarse en breve al norte, a asumir el mando de la I División.

Después pasó también a la sala del Ministro de Guerra, señor Valdivieso Blanco, con quien conferenció largo rato sobre las necesidades de la División cuya jefatura se le ha encomendado.

El general Rojas partirá en la próxima semana a hacerse cargo de su puesto.

Uso de condecoraciones. — Se ha concedido autorización al jefe del Departamento General de Guerra, general don Guillermo Armstrong, para que pueda usar la medalla de oro de Alfonso XII y la conmemorativa del bombardeo y asalto de la Villa de Bishuega y batalla de Villaviciosa, instituída por Felipe V.

Renuncia de un profesor. —Se ha aceptado la renuncia hecha por el profesor señor Alejandro Martínez Monasterio, del puesto de profesor ayudante del Regimiento Caupolicán.

Gratificaciones y sueldos insolutos.—Se nos dice que aún no han sido pagadas las gratificaciones de alojamiento por los meses de Enero, Febrero, Marzo y Abril y el sueldo del presente mes del año en curso, a los individuos de tropa que se ajustan por la Caja de la Intendencia de Establecimientos Militares, no obstante haber sido decretada la autorización correspondiente desde hace ya varios días, aún cuando a los demás empleados públicos que se hallan en idénticas condiciones, dichas gratificaciones y sueldo les han sido pagados con toda oportunidad.

Al personal de operarios de la Escuela de Aeronáutica Militar se le deben también los sueldos y gratificaciones, desde Enero del presente año.

Ascensos en al Armada.—Por decreto del Ministerio de Marina, se han concedido los siguientes ascensos:

Ingeniero de corbeta, al ingeniero 1.o don Desiderio Gamboa Tinspely;

Ingenieros 1os., a los 2os. señores Damián Bules Neveaux, Eugenio Berteux Pinaud, Rubén Cares Núñez, Víctor Soffia Guzmán y Roberto Muñoz Olavarría;

Ingenieros 2os., a los 3os. señores Fernando Solano Illanes, Tomás Aguayo Burgos, Federico Mangellsdorff E., Ismael Castro Arellano, Guillermo Larenas Salvo, Carlos Kater Aikens, Casimiro Taiba González, Alberto Jara Cáceres, Oreste Frodden Lorenzeu, Manuel A. Barros Menares, Enrique Soto Miranda, Federico Jara Ríos y Carlos O. Fuentes Morales;

Ingenieros 3os., a los aspirantes señores Eugenio Frugone Izquierdo y Santiago Evans Humel.

Nombramientos en la Inspección de Faros de Magallanes.—Por el Ministerio de Marina se han expedido los siguientes nombramientos:

Sub-inspector de faros de Magallanes, al oficial 1.q don Andrés Stambuck;

Ingeniero ayudante de la Sub-Inspección Faros de Magallanes, a don José L. Farfán;

Dibujante de 1.a clase, al de 2.a de la Sección de Faros, don Ramón Alvarado; y

Oficial 1.o al oficial 2.o del faro Punta Angeles, don José del C. Molina.

Inspector de Contabilidad. — El contador de navío don Buenaventura Cabezas, ha sido nombrado inspector de Contabilidad de la Dirección de Comisarías de la Armada.

Visitador de las oficinas de la Armada.—El señor Carlos A. Huerta, que prestaba sus servicios como inspector de oficinas de la Armada, ha quedado en calidad de visitador de 1.a clase de las oficinas de la Marina.

Nombramiento de un profesor. — Se ha aceptado la renuncia hecha por el señor Ricardo Gaete del puesto de profesor de matemáticas elementales de la Escuela de Ingenieros de la Armada, y se ha nombrado en su reemplazo a don Tomás H. Mac-Gevan.

Escuela de Mecánicos de la Armada.—Se ha declarado que los alumnos de la Escuela de Mecánicos tienen derecho a recibir ropas, conforme a lo dispuesto en el artículo 1.o del Reglamento de gratificaciones para el personal de la Armada, derogándose, en consecuencia, el decreto supremo N.o 1803 de 28 de Septiembre de 1915.

Arsenal de Talcahuano. — Se ha nombrado escribiente alistador del Arsenal de Talcahuano, a don Samuel Toro A.

Cadete de la Escuela de Ingenieros.—El señor Alberto García Maffei ha sido nombrado cadete de planta de la Escuela de Ingenieros de la Armada.

AUTOMOVILES HUPMOBILE

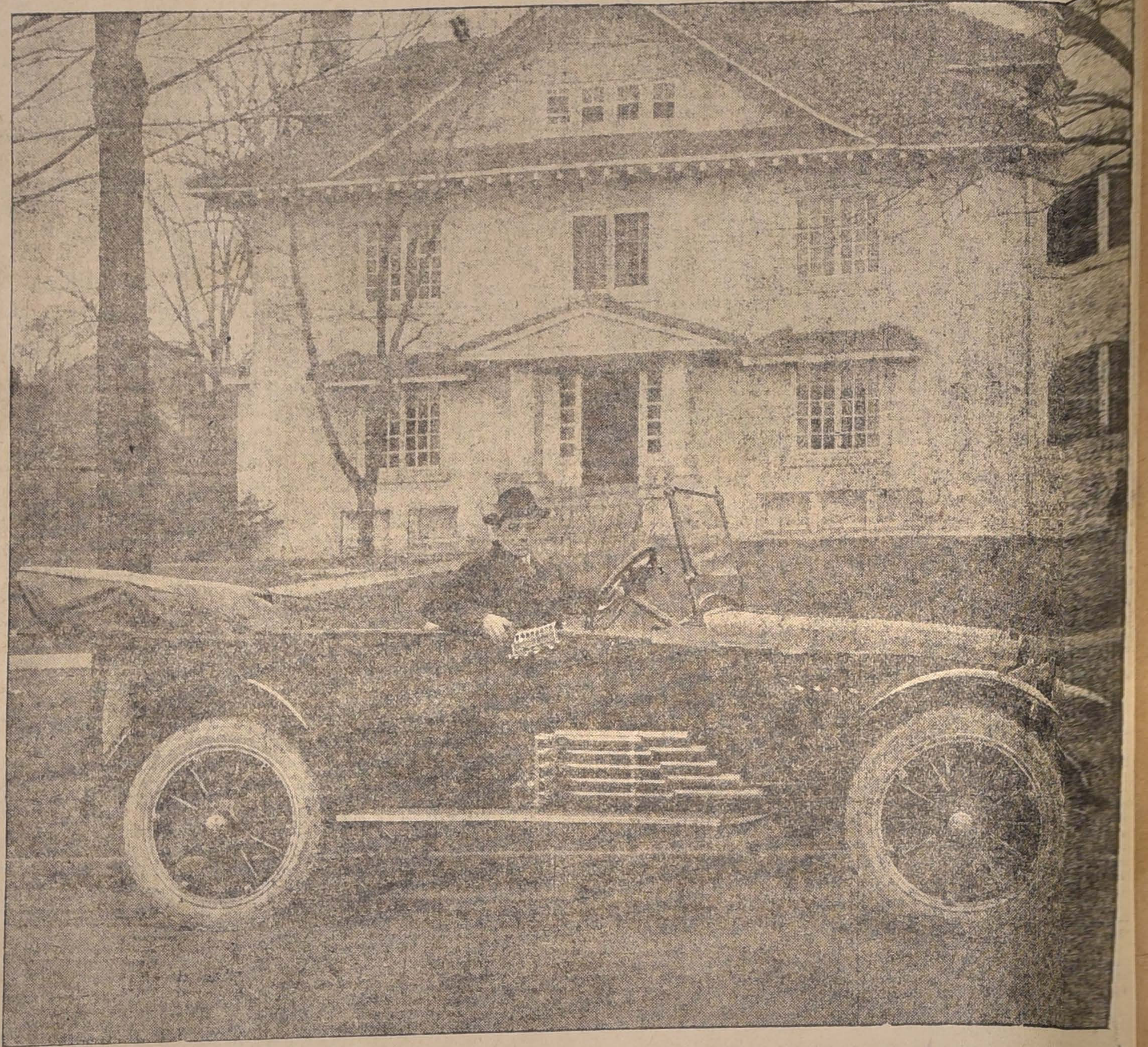

MODELO "R" DE 1918, CARRO HUPMOBILE

Habiendo llegado de Estados Unidos en viaje para Buenos Aires el señor S. H. Semack, gerente de ventas para la América del Sur, de la acreditada marca de

AUTOMOVILES HUPMOBILE

cuya fotografía encabeza estas líneas, quien ha hecho el viaje de Valparaíso a Santiago con 5 pasajeros y 428 kilos extra de equipaje, sin ninguna novedad, tomando en cuenta el estado desastroso en que actualmente se encuentra el camino San Pablo-Lo Prado-Valparaíso.

Tenemos el agrado de poner en conocimiento del público y los interesados, que atenderá a quien lo solicite, como también demostrará en su carro NUEVO MODELO "R" 1918, que lo acompaña desde hace ya seis meses, atravesando todas las Repúblicas de la América Central y la costa del Pacífico Sur; toda clase de datos y demostración que se le exija, gustosos serán atendidos por el señor Semack en el

Garage Arturo Calvo M. - Huérfanos 2859

Todos los días de 11 a 12 M.

Importador de los automóviles HUPMOBILE

20-6

-:- LAS BARRACAS MAS ACREDITADAS ANTIGUAS Y FAVORECIDAS POR EL PUBLICOSON -:-

La Mapocho - El Siglo - Casa Larios

Sus maderas son siempre de primera calidad y su especialidad el Raulí Seco.

GUILLERMO LARIOS y Cía.

SU DESVIO LARIOS ESTA EN EL LOCAL DE LA FABRICA.

CINEMA
CONCIERTO
Alhambra
EL CINE
DE MODA

Lo más maravilloso, lo más imponente, lo más regio, lo más soberbio, lo más monumental, lo más magnífico

Que se haya visto jamás en el cinematógrafo, lo verá Ud. hoy mismo en la segunda jornada: EL PRINCIPE RODULFO, la etapa suntuosa e incomparable de

Los Misterios de Paris

No desperdicie Ud. la ocasión de encontrarse delante de un trono y de una Corte real. Esto no se ve todos los días. Localidades numeradas en venta. Platea, $ 1.50. — La obra maestra de Eugenio Sue interpretada por el árbitro de la elegancia masculina: GUSTAVO SERENA.

Mañana, Noche: VELADA PATHE

La primera comedia picaresca de la Pathé Italiana. Gran película que hará reir y que obligará a reir durante todo el espectáculo.

La Novela de la Doncella

Localidades numeradas.

TEATRO VICTORIA: Hoy, Tarde: UNA LEY PARA AMBOS. - Noche: Estreno nacional: TODO POR LA PATRIA. - Platea: $ 2.00.

HOY: Tarde y Noche.
SETIEMBRE y
Teatro Brasil
Platea $ 2. Balcón $ 1.20

VERGUENZA

2.a vista de la Sociedad Pro-Moralidad

Esta historia pone de relieve el problema del nacimiento, tiende a demostrar la injusticia social que condena a aquellos que no tienen nombre, a esos pobres inocentes que permanecen cual meros espectadores en el umbral de la vida, esperando consideración y justicia. — Exclus. de Bidwell y Larraín.

MATINEE: 1.a función. Platea, $ 1.50; Balc., $ 0.90. -

Los Misterios de París

La espléndida adaptación de la obra de Eugenio Sue, interpretada por GUSTAVO SERENA.

MAÑANA. - TARDE Y NOCHE. Platea, $ 2.; Balc. $ 1.20; Gal., $ 0.60.

TODO por la PATRIA

Teatro BRASIL
Hoy a las 6.15 y 9.15
Platea $ 2. — Galería: 0.40
Vergüenza

MAÑANA
MATINEE a las 3.15 Campeonato cómico CHAPLIN, Max Linder y Sánchez
Tarde a las 6.15 HESPERIA EN "PODER SOBERANO"
Noche 9.15 **LOS MISTERIOS DE PARIS** Primera jornada

Lunes tarde y noche: **TODO POR LA PATRIA** :: Platea: $ 2.

TEATRO DIECIOCHO :: ALAMEDA esq. DIECIOCHO

Hoy Sábado, a las 9 1|4 P. M., última exhibición de la famosa película de éxito mundial. Hoy se exhibirán en este teatro las dos series en una función con acompañamiento a gran orquesta.

La Doncella de Orleans

NOTA.—Al exhibirla en una función es con el objeto de que las personas que han visto separadamente uno de los episodios, puedan verla completa, y se puede exhibir en una función por tener máquina Simplex, que abrevia el tiempo como en ningún otro teatro.

HOY a las 3 1|2 y 9 1|4, y mañana Domingo a las 2, también se exhibirá en **MATINEE.** —Hoy, a las 3 1|2 y mañana a las 2.

DOMINGO, MATINEE: EL PILLETE DE PARIS.

3967-25-e

TEATROS

Teatro de la Comedia.—Debut de los Spinelli.—Con poca concurrencia, no merecida, pues que el espectáculo es bueno, se estrenaron anoche en el Teatro de la Comedia los Spinelli, artistas de variedades que hacen números de canto y baile.

El trabajo de estos artistas es muy agradable y en su género es de los mejores que nos ha tocado ver. Se presentan elegantemente, tienen bonitas decoraciones y se hacen acompañar de una buena orquesta.

Enrica Spinelli posee una hermosa voz, poderosa y de amplio registro; une a esto mucha simpatía y gracia natural. En el número "Flor de Thé", que cantó sola, lo mismo que el couplet coreable del "Oh, Oh", fué aplaudida con entusiasmo. Este último couplet, uno de los números de más éxito anoche, está llamado a ser número obligado sobre todo si los versos se cambian por otros con letra de actualidad local.

De los demás números del programa mencionaremos "Cocotte, centinela y coronel", que cantaron los Spinelli con mucha gracia y que por la mucha variedad de música que tiene y la forma inteligente en que ha sido combinada, logra la franca aceptación del público.

Las danzas, tango y baile de los apaches, fueron muy bien interpretados.

En resumen se trata de dos artistas que merecen el favor del público.

—Para hoy se anuncian dos funciones: una sección vermouth a las 6.15 y nocturna a las 9.30. Estrenarán la pochade, con potpourrí musical, "Un matrimonio en la cama".

Teatro Santiago.—Por primera vez en castellano fué dada anoche por la compañía Aída Arce la opereta de Leo Fall "La Bella Risette", que ya conocíamos por la versión en alemán que nos hiciera la Compañía Paepcke Tuscher.

El libreto arreglado a la escena española por el señor Manuel Piñuela no tiene las originalidades o bellezas de los libretos de otras operetas. "La Bella Risette" es de argumento pobre, pero esta pobreza está plenamente suplida con la hermosa música de Leo Fall.

Hay pasajes musicales de verdadero valor y de gran sentimiento, que fueron muy aplaudidos por la concurrencia.

La interpretación de esta opereta fué una de las mejores que hemos visto hacer a la compañía. Se explica así que esta obra haya sido representada, por este mismo conjunto, 27 noches consecutivas en Buenos Aires.

Aída Arce cantó con especial lucimiento su parte de Risette Janette, bien secundada por la Soria y por Elvira Celimendi, que hizo una muy graciosa y bien caracterizada Regina.

Joaquín Pibernat lució buenas y afinadas notas de su "particella".

Barreta, como siempre, muy original; Soto un Edgardo correcto. Martínez y Alonso bien.

Presentación escénica muy buena. Coros y orquesta regulares.

—A fin de representar las obras de su repertorio en un acto, la compañía Arce dará por la tarde una serie de tandas vermouth, las que comenzarán, a las 6.15 P. M.

Estas secciones se inaugurarán hoy con la hermosa opereta en un acto de Pascual Frutos y música del maestro Luna, "Los Molinos de Viento", la que será cantada por las primeras partes del conjunto.

En la noche se pondrá en escena la zarzuela en 3 actos, del repertorio antiguo, "El anillo de hierro".

Beneficio de Aída Arce.—Con un programa selecto dará el Martes próximo su función de beneficio en el Teatro Santiago, esta celebrada primera tiple chilena de opereta, que, con general aplauso ha estado actuando entre nosotros.

Báguena-Bührle. — Después de una temporada muy provechosa en Valparaíso, pues la media diaria ha superado los mil ochocientos pesos, Báguena-Bührle, los actores nacionales con la compañía dramática que dirigen, vuelven a Santiago, y se estrenarán en el Teatro Comedia a fines de esta otra semana con una novedad: "Mal Hombre", de René Hurtado Borne, obra que ha alcanzado buen éxito últimamente en el puerto.

La compañía vuelve más homogénea, con buen decorado, mandado hacer exclusivamente para el estreno en Santiago: además, los detalles de la mise en scene serán cuidadosamente vigilados. La compañía se nos presentará así, bajo un nuevo aspecto. Es de esperar que la temporada sea un éxito.

Teatro Apolo. —Hoy se estrenará en este teatro la revista del barrio titulada "El barrio del Portal Edwards", original del señor Ignacio Otero Bañados, conocido por sus anteriores estrenos.

La compañía ha hecho un esfuerzo para presentar esta obra en las condiciones que requiere su argumento y en la interpretación exacta de los diversos personajes conocidos, políticos, municipales, etc., que aparecen en su curso.

Teatro Novedades. — Para hoy anuncia la Compañía Pepita Sirvent el estreno de la zarzuela "El estuche de monerías", y acto de variedades a cargo de Los Ribós, Elvira Pinós, Rogel Retes y Pepita Sirvent.

La labor de la compañía que dirige Retes, es del agrado de las familias.

Conciertos

El concierto de ayer en el Unión Central.—Ayer por la tarde, tuvo lugar en el Unión Central, el concierto sinfónico y vocal anunciado por el pianista concertista chileno, señor Américo Tritini.

Se inició la audición con la versión que nos dió el maestro Giarda de la tercera sinfonía de Beethoven, versión que, podemos adelantar desde luego, nos causó buena impresión, especialmente en la ejecución de su primer y tercer tiempos: el allegro con brio y el scherzo.

En el concierto de A. Rubinstein, segundo número del programa, el público tuvo oportunidad para aplaudir sin reservas al señor Tritini. El señor Tritini es bien conocido, por lo demás, en lo que a su personalidad artística se refiere y ayer tarde pudo demostrar, una vez más, sus innegables cualidades de temperamento y su técnica apreciable, aunque sí, para ser justos, debemos reprocharle cierta dureza de ejecución, en los cantábiles especialmente, y un visible descuido del ligado.

Sin embargo, como lo dejamos dicho, el señor Tritini es poseedor de méritos innegables y así lo comprendió ayer el público al saludarlo con espontáneos y nutridos aplausos.

El señor Jorge Balmaceda Pérez que, consecuente siempre con sus ideales artísticos, prestó su valioso concurso al señor Tritini, fué justamente aplaudido en el Arioso "O casta flor", del Re de Lahore, número a él encomendado y que fué brillantemente desempeñado.

El preludio de Los Maestros Cantores de Ricardo Wagner, puso fin al concierto. La hábil, elegante y sobria dirección del maestro Giarda no pudo suplir, en este trozo, las deficiencias de equilibrio de la orquesta, demasiado escasa de cuerdas para poder ofrecer un conjunto aceptable.

J. Menestrel.

Segundo concierto Antonio J. Manjón.—Hoy, a las 6 1|4 de la tarde, da su segundo concierto en el Teatro Municipal este distinguido guitarrista que con éxito dió su primera audición.

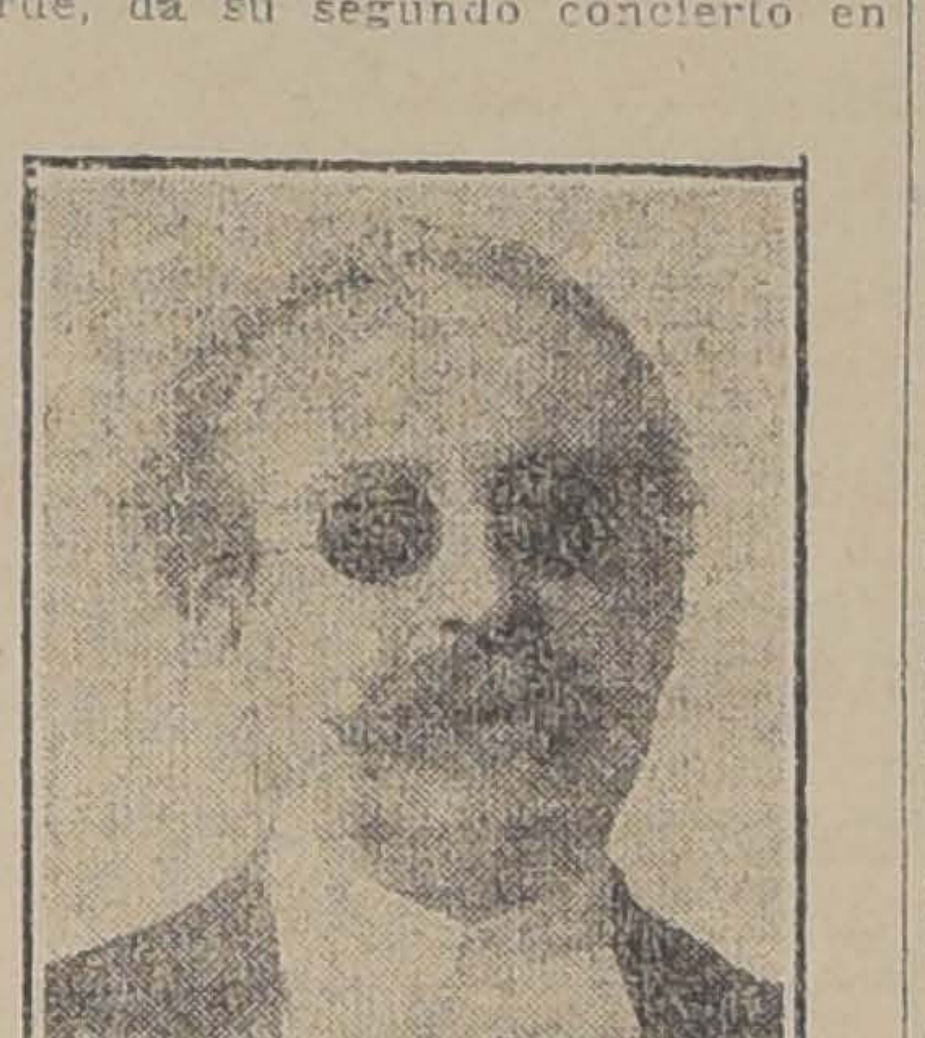

Sr. Antonio Manjón

Concierto sinfónico Soro. — Con éxito completo sigue la preparación de su segundo y último concierto sinfónico el compositor nacional, señor Enrique Soro, el que se verificará el próximo Lunes 27 del presente, a las 6 P. M., en el Teatro Unión Central.

Las localidades que quedan disponibles se encuentran a la venta en la Casa Weil, calle Estado N.o 357.

Publicamos a continuación el interesante y variado programa de este importante concierto:

1.—Suite para orquesta: a). Tempo di Gavotta: b). Andante Appassionato; c). Scherzo.

2.—Impresiones Líricas. Para piano y orquesta de cuerdas: a). Preludio Matinal; b). Intermezzo; c). Scherzo.

3.—Gran concierto en Re Mayor, para gran orquesta y piano: a). Andante ma non troppo; b). Scherzando; c). Allegro Finale. Solista: Osvaldo Rojo.

4.—Danza fantástica, para gran orquesta.

Variedades

Niza Concert. — Como de costumbre, habrá hoy función de variedades en la tarde y en la noche. En la parte de canto se darán a conocer nuevas romanzas en italiano y couplets y tonadillas en español.

Notas Líricas

La próxima temporada del Municipal.—La temporada lírica que se iniciará en la primera semana del próximo Agosto en el Municipal, ha despertado en todos los círculos artísticos el más vivo interés. Se habla con mucho entusiasmo del próximo remate de llaves que se efectuará a mediados de Junio; del elenco artístico: se hacen comparaciones, se aventuran juicios críticos sobre Padovani, la Melis, la Llopart, la Borghi-Zerni, la Anitua, la Capuana, la Ross; se compara a Pedro Navia y a Carlos Hacket, a José Campioni.

Los nombres de Montesanto, Parvis, Masini Pieralli son discutidos muy favorablemente. El repertorio mismo es lo suficiente para afirmar que la próxima temporada alcanzará un muy alto nivel artístico. Desde luego, tenemos dos óperas nuevas, muy aplaudidas en el extranjero: "Thaïs" de Massenet y "Louise" de Charpentier. Además, están incluídas en el repertorio con seguridad de ser representadas: "Werter", "Mignon", "Barbero", "Falstaff", "Wally", "Zazá", "Sanson y Dalila", "Gioconda", "Fausto"; óperas todas que se adaptan para el gusto más exigente. Otra novedad será la "mise en scene" de la ópera de nuestro celebrado maestro señor Ortíz de Zárate, "La florista de Lugano", cuya presentación será muy cuidada en todos los detalles, por su mismo autor. Sabemos que la empresa se propone mejorar aún más la presentación escénica, la fusión de los elementos orquestales y corales, del cuerpo de baile, siempre con el fin de poder dar espectáculos que alcancen el más alto nivel artístico.

Notas de España

A Julita Fons—la celebrada tiple española—le roban alhajas por valor de 200,000 pesetas.—Julita Fons, la admirable y admirada tiple,—dice el "A. B. C." de Madrid—no se separaba nunca de un lindo cofrecillo que contenía sus alhajas, valoradas en 200,000 pesetas.

Anoche se dirigió Julita al teatro Romea en un coche de punto y colocó el cofre en el asiento delantero del vehículo.

Al llegar al mencionado coliseo, la popular artista notó, aterrorizada, la falta de la valiosísima cajita.

¿Quiénes fueron los ladrones?

¿Cómo pudieron apoderarse del cofre, si el carruaje no se detuvo un momento y ella estuvo siempre vigilante y atenta?

Julia Fons no se lo explicaba. A pesar del gran disgusto que el robo de sus alhajas le proporcionó, la artista tuvo frases admirativas para la destreza y habilidad del ladrón o los ladrones, dignos de figurar en una film detectivesca.

La policía trabajó con verdadero ahinco; pero esta madrugada no tenía dato alguno que la pusiera en una pista segura.

Debe consolarse, no obstante, la bellísima tiple. Este robo, lleno de audacia, será motivo de nuevos testimonios de admiración a su arte y a su hermosura.

Cinematógrafos

"El Film".—Hoy aparece el segundo número de esta interesante revista con el siguiente sumario:

Iniciativa que se impone.—La heroína del As Rojo.—Argumentos de las valiosas cintas "Los 90 días", "El minero y la corista", "La dama espía" y "Vergüenza".—Por los cines.—En el ex-Teatro Royal, por Jotaefe.— Caricatura de María Walcamp, por Chao.—Crónica cinematográfica.— Comentarios.— ¿Cuál es la estrella que admiro?—¿Cuál es el artista de mi predilección?— Buzón del Film. — Folletín: "El buque fantasma", versión de José Fernández.

"La enemiga".—Bajo el mismo título ha sido llevada a la escena cinematográfica, el drama de Darío Nicodemi, que con tanto éxito estrenara en nuestro principal coliseo la Compañía María Guerrero-Díaz de Mendoza.

Linda Pini, la trágica italiana, desempeña el rol protagonista, haciendo del papel a su cargo una creación artística.

La dirección escénica ha estado a cargo de Nicodemi, quien ha hecho el arreglo para la escena muda.

Cine Alhambra.— Para hoy en la especial y nocturna se anuncia la segunda jornada de la grandiosa película "Los misterios de París", titulada "El Príncipe Rodulfo".

Con gran aceptación fué recibido el estreno de la primera jornada de la obra maestra de Eugenio Sué, adaptada al cinema en forma inimitable por la acreditada factura Caesar Film de Roma.

Gustavo Serena es el protagonista de esta cinta, siendo bien secundado por la hermosa actriz Olga Benetti.

En controversia con las grandes producciones norte-americanas, la cinematografía italiana, ha querido demostrarnos que también es capaz de presentar obras de costoso aliento, y para ello ha escogido esta película, donde se han invertido más de un millón de francos.

Teatro Septiembre.— "Vergüenza". —Hoy, tarde y noche se estrena en los Teatros Septiembre y Brasil esta vista, 2.a de la serie Pro-Moralidad. El tema ataca el prejuicio social, que despreciando a los seres que pueden ostentar un nombre, comete una gran injusticia. El principio de la vista es que la censura de una persona injusta tiene más poder para arruinar a un pobre infortunado que el consejo bondadoso de cien mil hombres justos.

Mañana en matinée "Los misterios de París"; tarde y noche, "Todo por la patria", el gran drama nacional.

Teatro Brasil.—Hoy, en especial y en nocturna se estrenará el conmovedor drama titulado "Vergüenza", que es la segunda película de la serie de la Sociedad Pro-Moralidad. Esta cinta trata con suma discreción, pero con hondo convencimiento, el delicado tema de los hijos naturales, condenados al desprecio por las sociedades modernas.

Zena Keefe, actriz ya conocida nuestra en "Madres" y "Aquella hora", ha encarnado el doloroso papel de Mary Gray, la noble joven que no podía aspirar a un matrimonio honrado por culpa de la falta de sus padres.

—Mañana en matinée habrá un campeonato cómico entre Chaplin, Sánchez y Max Linder. Además se exhibirá el drama de aventuras deportivas, titulado "El ganador del gran premio" y una interesante vista de historia natural, titulado "Los lagartos".

En la vespertina se exhibirá "Poder soberano", por Hesperia, y en nocturna se repetirá la primera función de "Los misterios de París", cinta que ha sido el éxito de la semana.

Los trabajos de ornamentación del teatro no han alcanzado a ser terminados esta semana. Seguramente lo serán a fines de la próxima. La empresa prepara una velada de gala para inaugurar oficialmente la sala.

Habrá varias sorpresas muy gratas para el público.

"La doncella de Orleans" en el Teatro Dieciocho.— Como se había anunciado, hoy estrena este Teatro en la función de la noche, con orquesta, la renombrada película intitulada "La doncella de Orleans". Se exhibirán las dos series en una sola función, lo que servirá para que las personas que no la hayan visto completa, la puedan apreciar desde su principio hasta el fin.

La empresa ha organizado una matinée a las 3 1|2 de la tarde en honor de la fiesta argentina y exhibirá también "La doncella de Orleans", pero solamente la primera parte y la segunda se exhibirá el Domingo a las 2 P. M.

Hoy en la función de la tarde se estrenará la creación de la blue bird, intitulada "La venganza de la muerta". Tenemos buenas referencias de esta cinta.

Teatro Electra.— Hoy tarde y noche estreno del conmovedor drama social, interpretado por el actor Henry Ling, "La fuerza del vicio". El asunto de esta obra gira alrededor de la influencia destructora que en la orientación de la vida de los hombres y en sus destinos tiene el vicio con su poder maléfico y deprimente. Mañana tres funciones: matinée, vermouth y noche.

Teatro Alameda.— Tiene anunciado para hoy este teatro dos funciones: en la especial estreno de "Maruja la ladronzuela", por la recordada protagonista de "Fe", Mis Mary Miles Minter, vista de alcance moral. En la noche se reprisa la misma por última vez.

American Cinema.— Ayer anunciamos para hoy el estreno de la vista Fox, "Los buscadores de oro". Mañana series finales de "Las 7 Perlas".

Teatro Delicias.— Presenta en la especial de hoy la vista de interés "El millón de María". En la noche la película educacional, "La fuerza del vicio".

Teatro Atenas. — Para hoy "El maestro silencioso", creación de la conocida casa Selznick.

Garden Theatre.— En la sección especial a las 6.15 P. M., se exhibirá el drama de amor y aventuras editado por la Ivan Film, titulado "Dos hombres y una mujer".

En la función nocturna a las 9.30 P. M., será estrenada la 7.a vista Fox moderna, argumento social original de Ivan Abramson, se titula "Casados en apariencia", el rol de protagonista lo representa la actriz Milton Sills.

Mañana en matinée el drama de Cow-Boys y Pieles Rojas, interpretado por el atleta William Farnum, titulado "Los buscadores de oro".

En la especial "La última Pasión" interpretada por el actor de la Comedia Francesa, Mr. Signoret.

En la nocturna estreno, "Niniche", poema de amor Pathe.

Teatro Excelsior. — Hoy a las 9.15 P. M. anuncia este concurrido teatro la película nacional "Todo por la Patria" o "El Jirón de la Bandera".

Mañana repetirá "La Doncella de Orleans a precios rebajados.

Mundial Cinema.—Plaza Almagro. —Hoy estrena este teatro los episodios 5.o, 6.o y 7.o de la vista "La Máscara Roja", interpretada por Grace Cunard y Francis Ford.

TEATRO ALAMEDA
Especial. - Hoy noche
Ruidoso estreno:
MARUJA
LA LADRONZUELA
emocionante novela de Henry Philips, por la más joven de las artistas:
MARY MILES MINTER

AVISOS DE CRONICA

TEATRO MUNICIPAL
Concesionario R. Salvati
HOY SABADO 25 DE MAYO
A las 6 1|4 P. M.

2.o concierto del eminente guitarrista señor
ANTONIO J. MANJON

Interesante programa.

TEATRO DE LA COMEDIA
HOY SABADO 25 DE MAYO
Dos funciones, dos
en Vermouth y Noche

GRAN EXITO DE
LOS SPINELLI

Véanse programas.

TEATRO SANTIAGO
Empresa Teatral del Pacífico
Compañía Española de Operetas
AIDA ARCE
HOY SABADO 25 DE MAYO DE 1918, HOY

Inauguración de las Secciones "Vermouth" con la aplaudida opereta en un acto y 3 cuadros de Frutos y Luna
MOLINOS DE VIENTO
Protagonista Aída Arce.
NOCHE a las 9.15 en punto.—Se pondrá en escena la hermoza zarzuela en 3 actos del maestro Miguel Marqués
EL ANILLO DE HIERRO
Protagonista: Aída Arce.
Martes 28 gran función en honor y beneficio de la primera tiple Aída Arce.

TEATRO NOVEDADES
Cueto, entre Huérfanos y Agustinas
Cía de Zarzuelas y Variedades
PEPITA SIRVENT
HOY SABADO 25, HOY
1.o Estreno! La preciosa zarzuela
EL ESTUCHE DE MONERIAS
2.o Gran acto de Variedades
LOS RIBOS, ROGEL RETES,
PEPITA SIRVENT
Espectáculo para familias. A las 9.15 P. M.

ESPECTACULOS MAX GLUCKSMANN

Unión Central.—Especial y noche: Los rayos ultra-violeta y La traviesa Mariquita.

Alameda.—Especial y noche: Maruja la ladronzuela.

Electra. — Especial y noche: La fuerza del vicio.

Atenas.—El maestro silencioso.

Delicias.— Especial: El millón de María.—Noche: La fuerza del vicio.

Coliseo.—La muerte del banquero.

RESTAURANT NIZA-CONCERT
HUERFANOS 830
Compañía de Variedades, Bailes y Atracciones, Cultura y Moralidad
HOY SABADO 25 DE MAYO

En la función de las 6 1|4 habrá una velada de moda con el concurso de todas las artistas.

En la noche se cantarán nuevas tonadillas por Bianca Valencia, romanzas en italiano por La Princesita; couplets por Venus de Milo y La Bella Mora, fuera de otros números de novedad y que hacen de este espectáculo, un agradable pasatiempo.

Alfredo Fanta DENTISTA
Bandera 537
Consultas: 8 al

GALVARINO PONCE
DENTISTA
Cirugía y enfermedades de la boca, Bandera 537. Teléfono 776.

J. Denis Lay Dentista
AHUMADA 68

DISODO-LUARGOL (102)

El uso de este medicamento es aconsejado muy especialmente por el doctor Emery, de París, quien nunca ha tenido el menor accidente con él. Es muy superior, por lo tanto, al Neosalvarsán.

RECIBIO:

BOTICA FRANCIA, Estado 154

Análisis de orina. Recetas.

TE CRUZ AZUL
TE TE TE TE
AGUA MINERAL DE
PANIMAVIDA
Medicinal. Se toma pura y es exquisita con Whisky, Coñac o Jerez. Como refresco con Granadina o Grosella. Pídala en el centro a Bandera 176.
ALFREDO BLANCHARD
TE CLUB DE LA UNION
TE TE TE TE

La superioridad definitiva de la Cinematografía americana está basada en la presentación de

THAIS
--: POR :--
Mary Garden

En la que la célebre manufactura

Goldwyn

demostrará su inmensa importancia sobre todas las marcas. Próximo estreno en los principales cinemas de Chile. Agentes exclusivos para la costa del Pacífico:

José Traver y Co.
The Cooperative Film Co. of N. Y.

3661-26-e

INGENIEROS, Arquitectos y Dibujantes!

Acaba de llegar de Inglaterra gran surtido de papeles de dibujo, en rollos, id. milimétrico, id. ferroprusiato, id. ferrogálico, telas de calco, tintas de dibujo de todos colores. Escuadras, cerchas de celuloides, etc., etc.

Consulten calidad y precios.

LIBRERIA ARTES Y LETRAS N. AVARIA
Estado 48. - Teléfono 554.
2824-3-f

Crónica policial

Falsificación de un testamento.—Se levanta la incomunicación a los reos.—El juez señor Villagra continuó ayer trabajando en el sumario que se instruye con motivo del denuncio de falsificación del testamento de don Manuel Díaz López.

Después de someter a todos los reos a una breve declaración, el señor Villagra les levantó la incomunicación.

Inmediatamente dos de ellos, Carlos Boch y Carlos Vega pidieron su excarcelación bajo fianza.

El juez proveyendo esta solicitud dispuso que pasara en vista al Fiscal.

Le corresponde conocer de esta vista al Promotor señor Plaza Ferrand.

El expediente fué ayer mismo en vista al Fiscal.

Los detenidos en algunas conversaciones aseguran que el testamento falsificado es precisamente el del señor Aguilar.

Ingreso de reos.—Han ingresado a las diversas secciones policiales 95 individuos de los cuales, 32 lo fueron por ebriedad, 39 por vagancia y los restantes por diferentes otros delitos.

Atropellamiento.—A petición de Manuel Contreras Córdova fué detenido el chauffeur Pantaleón Poblete Chávez, quien en circunstancias en que gobernaba su coche por las Delicias, atropelló, al llegar a San Francisco el auto 4282, que conducía el reclamante.

Los antecedentes se enviaron al Juzgado.

A un guardián.—En la calle de Compañía, entre las de Morandé y Teatinos, fué atropellado por el tranvía 364, el guardián de servicio, en esa calle llamado Elías Retamales.

La víctima resultó con una herida contusa en la rodilla izquierda.

El maquinista del tranvía, indicado, Manuel Castro Castillo fué detenido y puesto a disposición del Juzgado.

Choque de vehículos.—La policía aprehendió al cochero de uno de los carros de las pompas fúnebres La Central, llamado Pedro Medina.

Medina es acusado por el señor Andrés Montero Cornejo de haberle atropellado su auto No. 1060 ocasionándole perjuicios de consideración.

Uno que se fuga.—A la 7.a Comisaría se presentó el señor Juan Alcalde y expuso que su chauffeur Carlos Sambello se había fugado del servicio llevándole hurtados varios repuestos del auto y ropa de vestir.

El denunciante estima todo en un valor de $ 800.

Le dieron de golpes.— En circunstancias en que Baldomero Arenas Vásquez se encontraba, como a las 10 P. M., en la puerta de su domicilio, San Ignacio 1490, se le aproximaron dos desconocidos.

Arenas sin sospechar lo que le pudiera ocurrir permaneció unos momentos más en la puerta.

Los desconocidos al pasar junto a él, le tomaron por el cuello y le dieron de golpes hiriéndolo de gravedad en la cabeza.

Los asaltantes huyeron.

Robo de ropa.—La lavandera de doña Inés Garrido Ahumada, que vivía en Ñuble 752, cambió silenciosamente de domicilio y no ha vuelto a aparecer por la casa de su patrona.

Doña Inés Garrido ha denunciado el hecho a la policía, pues la lavandera le lleva ropa por valor de $ 200.

Sobre un hecho de sangre.—Como lo anunciamos, el juez señor Villagra se constituyó ayer en el Hospital de San Vicente a fin de conocer la declaración de Angela Carrasco, que como se sabe fué una de las protagonistas del hecho de sangre ocurrido en la casa 560 de la calle Benavente.

La Rosales declaró al juez que su amigo Segundo Salamanca le disparó un balazo hiriéndola en la cara. Agregó que, en seguida, volvió el arma contra él y puso fin a sus días.

La Rosales fué sometida ayer mismo a una operación quirúrgica.

Proceso Rabudos.—El expediente de este proceso ha sido devuelto al Juzgado por la Corte de Apelaciones que conoció del auto del Juzgado en que le denegó su excarcelación bajo fianza, al señor Gómez García, auto que, como se sabe, fué ratificado por ese tribunal.

Reos indultados.— Acogiéndose a la ley de indulto dictada con motivo del Centenario de la Batalla de Maipo, ayer quedaron en libertad 50 reos más.

Estos fueron debidamente identificados en la Sección de Seguridad desde donde fueron puestos en libertad.

De estos reos que proceden de la Penitenciaría y el Presidio se ha formado ya en la Sección una galería de numerosísimos delincuentes.

El robo al Expreso Villalonga.—Los reos que se sumarían en el 2.o Juzgado por ser los autores y cómplices del robo efectuado al Expreso Villalonga, hace ya algún tiempo, continúan prestando confesión con cargo.

Ayer le correspondió al reo Angel Custodio Delfín.

CIGARRILLOS
"Maryland Cabinet"
Son los mejores
3389-12-f

Hombres y Señoras

Inyección "Excelsior" Dumont, cura radicalmente en pocos días las enfermedades secretas de hombres y señoras. Cura gonorreas, flores blancas, supuraciones, irritaciones, etc.

CALLOS "Usad Eureka". Los quita radicalmente y deja los pies cómodos.

TURF

CLUB HIPICO

Los trabajos de ayer

(Pista de arena)

El Inca, montado por M. A. Soto, trabajó 1,400 metros fuertes en 1.30 3|5.

—Captain, conducido por un aprendiz y Rossler III por E. Escobar, largaron una vuelta fuerte en 2.14, ganando Captain por medio cuerpo.

Pacotilla, dirigida por A. Molina, cotejó 1,200 metros fuerte en 1.17.

—Temeraria, manejada por un aprendiz, largó 1,400 metros fuerte en 1.31 1|2.

—Correjuela, montada por un aprendiz, movió 1,000 metros fuerte en 1.5.

—Swallow, dirigida por E. Escobar, trabajó 1,200 metros fuerte en 1.17.

—Tilburí, manejado por A. Silva, pasó 1,600 metros en 1.51 2|5.

—Qual d'Orsay, montada por un aprendiz, trabajó 1,400 metros en 1.35.

—Romanoff, montado por un aprendiz, pasó una vuelta fuerte.

—Ossyris y Kepta, ambos montados por aprendices, pasaron 1,200 metros fuerte en 1.18, llegando iguales.

—La Tapera, manejada por J. F. Bernal, pasó 1,600 metros sin gran apuro en 1.51.

—Frascatti, con la monta de S. Araya, trabajó 1,200 metros fuerte en 1.20.

—Astucia, montada por M. Morán, largó 1,200 metros fuerte en 1.20.

—Turpín, montado por A. Silva, largó 1,200 metros en 1.20 1|2.

—Defensa, montada por un aprendiz cotejó 1,200 metros fuerte en 1.19.

—Orcajo, con la monta de un aprendiz, largó una vuelta fuerte en 2.15.

—Tifón, montado por J. Montaner, trabajó 1,400 metros en 1.36.

—Bruges, montada por P. P. Quezada, movió 800 metros en 50 1|2.

—Espadachín, montado por J. Montaner, pasó 1,600 metros al carrerón en 1.54.

—Mesopotamia, manejada por A. Bernado y Bossuet, por un aprendiz, pasaron una vuelta y 800 metros fuertes, marcando 2.31 en la última vuelta y ganando Mesopotamia lejos.

—Piece d'Or, con M. Michaels trabajó una vuelta fuerte en 2.20 4|5.

NOTICIAS DIVERSAS

Los trabajos en el Club Hípico.—No fué posible tomar todos los aprontes efectuados en la mañana de ayer, a causa de que alrededor de las 8 A. M. la neblina se hizo más espesa, en forma que era imposible ver los animales.

Pagano.— Ha pasado a cuidarse al Hipódromo Chile, bajo el cuidado del preparador Sixto Silva.

Houghmagandie.— Fué llevada al Hipódromo de la Palma, corral que dirije el preparador F. Valenzuela.

Marimán.— Completamente restablecido de la aplicación de cáusticos en sus rodillas, ha empezado a galopar suave.

Trajano.— Que hace algunos días fué castrado, continúa mejor y ha comenzado a hacer ejercicios a la marcha.

L'Eclair.— Restablecido, empieza a hacer ejercicios suavemente. Continúa bajo la dirección del preparador y jinete, P. Rebolledo.

Guía Profesional

ABOGADOS

Arturo Alessandri
Arturo Alessandri Rodríguez
Víctor Acevedo Lecaros
Domicilio y estudio: Delicias 1158. Horas de oficina: de 9 a 11 1|2 de la mañana y de 4 a 6 1|2 de la tarde. Teléfono Inglés 1414. Teléfono Nacional 183.

Alfredo Aldunate Echeverría
Apelaciones y casaciones. Agustinas 1330. Casilla 1949. Teléfono 2241.

Ernesto Barros Jarpa
Leopoldo Ortega
Gálvez 88. Teléfono 1845.

Enrique Burgos Varas
Bandera 152. Abrió nueva oficina con D. Huberto Salgado en San Antonio (Puerto). Av. Centenario 156.

Ramón Briones Luco
Víctor Celis Maturana
León Depassier
Oficina de asuntos judiciales. Morandé 432. Casilla 2853.

Daniel Balmaceda y Mariano Fontecilla.
Compañía 1069. Teléfonos 429 y 2251.
3941-23-f

Aurelio Cruzat
Valparaíso, Prat 70. Casilla 1293.

J. Enrique Costa
y Jorge Costa
Teléfono 1076. Santo Domingo 1131.

Alcibíades Carrillo
Morandé 131. Casilla 1214.

Nazario Chacón del Campo
Roberto Meneses Villarreal
Morandé 466. Teléfono 966. Casillas: 3211-3037.

Claro y Cía.
Luis Claro Solar
Samuel Claro Lastarria
Héctor Claro Salas
Fernando Claro Salas
Morandé número 231. Teléfono 2355.

Alberto Durán B.
Santo Domingo 1145. Casilla 2914.

Enrique Donoso Urmeneta
Monjitas 754.

Fernando Errázuriz Tagle
Estudio: Morandé 434. De 10 a 13.—De 2 a 6.

Hernán Echeverría Cazotte
Huérfanos 1385. Domicilio: Carrera 172.

Jorge Errázuriz Tagle
Morandé 434. Casilla 2592.

Nicanor Elgueta N.
Galería Alessandri 19-A (altos). Teléfono Inglés 596. Atiende apelaciones y casaciones de provincias.

Daniel Feliú.
Oscar Feliú H.
Merced 557. Teléfono 532. Casilla 4277.

Fernando Figueroa Vial
Carlos Vicuña Fuentes
Estudio: Catedral 1855. Casilla 3694. Teléfono 930.

Martín Figueroa Anguita
San Antonio 717. Teléfono 1681.

Arturo Fernández Pradel
Morandé 450. Teléfono Inglés 27.

Luis Ferrada V.
Defensas ante la Corte Suprema. —Av. Brasil 528.—9 a 12.

Galvarino Gallardo Nieto
Ahumada 168, altos. Teléfono 2343.

Jorge Gallardo Nieto
Morandé 356. Teléfono 1956.

Manuel García Frías
Agustinas 1330.— Teléfono 2241.— Casilla 1949.

Guillermo Greene O.
Preferentemente negocios comerciales. Morandé 285. Casilla 289.

Eduardo Grez Padilla
Morandé 466.—Casilla 1159.

Manuel Gaete Fagalde
Huérfanos 1242. Casilla 3113. Teléfono Inglés 1355. 9 A. M. a 6 1|2 P. M. Domicilio: Vergara 261.

Osvaldo Hevia L.
Morandé 244. Casilla 1831.

Gustavo Kaltwasser Díaz
Estudio: Huérfanos 1153. Casilla 855.

Agustín López Salinas
Huérfanos 1235, altos (Oficina 5).—Casilla 3443. Santiago.

Alfredo Mesa Campbell
Morandé 466.— Casilla 3446.

Carlos Mira B.
Estudio: Bandera 152. 2 a 5.

Lorenzo Montt
y
Ambrosio Montt Wilms
Compañía 1207.

Manuel Merino E.
Arturo Prat 506. Estudio: Huérfanos 1285. Casilla 2407.

Jorge Orrego Puelma
Aurelio Barros Lastarria
Apelaciones de provincias. Casaciones forma y fondo. Morandé 440, bajos. Teléfono Inglés 803. Casilla 121.

Julio Piwonka J.
Estudio Huérfanos 1235, de 2 a 4.

Roberto de Petris
Agustinas 1150. Teléfono 1491, casilla 1044, causas civiles o criminales. Preferencia juicios de comercio. Atiende 10 a 12 y 5 a 6. 1309-21-f

Moisés Poblete Troncoso
Casilla 875. Compañía 1288.

Armando Quezada Acharán
Pedro Aguirre Cerda
Pedro Daza Brantes
Casilla 2881. Morandé 432.

Carlos A. Ruiz B.
Morandé 432.

Alvaro Riveros A.
Santo Domingo 1175.

Carlos Salas Herrera
Estudio: Catedral 1115. Casilla 3366.

Humberto Trucco
Oficina Ossandón, Huérfanos 1080.

Enrique Tagle Moreno
Estudio: Morandé 426.

Leopoldo Urrutia
Banco Hipotecario de Chile, de 11 a 12 A. M. Santa Rosa 128, de 3 a 6 P. M.

Eduardo Vera Yanattiz
Bascuñán Guerrero 372.—9-12. 2-5 P. M.
3622-15-f

Belisario Videla Prieto
Estudio de don Fidel Muñoz Rodríguez. Morandé 239. Casilla 2779. Teléfono 2315.

Jorge Varas Velásquez
Huérfanos 1350. Estudio de don Miguel A. Varas H.

Nicolás Vallejo Encina
Estudio: Morandé 466. Domicilio: Palacio Urmeneta Hotel. Casilla N.o 1832

Juan de Dios Vergara Salvá
Fernando Gándara Pastor
Consultas en materias de Derecho Comercial, de 1 a 4 de la tarde. Amunátegui 334. 2754

MEDICOS

Dr. Arnello
Ex-ayudante profesor Navarro
Anestesia general.— Cirugía venéreas.—Consultas: García Reyes 17.—12 a 2.—Hospital San Vicente Paul: 4 a 6.

Dr. Leonidas Aguirre A.
Especialista enfermedades de niños y afecciones pulmonares. Consultas: 10 a 11 y 1 1|2 a 3 1|2. San Francisco 116.

Dr. Luis Aguilar
CIRUGIA, SIFILIS
Consultas: 1-3. San Isidro 229.

Dr. Alfredo Alcaíno
GARGANTA NARIZ Y OIDOS
Dieciocho 257.— Consultas: de 2 a 5.

Dr. Roberto Aguirre Luco
Profesor Escuela Medicina. Sto. Domingo 401, consultas: 1 1|2 a 3.

Dr. Amenábar Ossa
Oculista, 14 años en Europa, 3 años médico-director del Hospital de Ojos condado de Stafford (Inglaterra)). Merced 494. De 1 1|2 a 4.

Dr. Ramón Araya Echeverría
Dolores desesperantes. Insomnio. Algidez. Delirio. Convulsiones y Parálisis. Catedral 1867.

Dr. Bustos
OCULISTA
Vergara 184.— Consultas: 1 a 4.— Teléfono 2204.

Dr. E. Burucúa D.
Claras 491.—Consultas: 4 a 6.

Dr. Arturo Barraza Araya
VIAS URINARIAS. SIFILIS
Puente 559. De 3 a 6.

Dr. Bisquertt
VIAS URINARIAS, SIFILIS
San Antonio 551, 3 a 6. Casilla 2563.

Carlos Bolívar S.
MEDICINA GENERAL
Alameda 294. Consultas: de 1 a 3.

Dr. I. Borquez Silva
Estudios en Europa. Medicina interna, pulmón, corazón, estómago e intestinos. Rayos X. Consultas: 3 a 5. A. Prat 82. Teléfono 6019.

Dr. Julio Bustos A.
Medicina interna y enfermedades de niños. Consultas de 1 a 3. Recoleta 707.

Dr. Manuel Bravo B.
Clínica interna y enfermedades de niños Huérfanos 2453. 2 a 4.

Dr. Braga Castillo
RAYOS X
Merced 36. Teléfono 1393. Consultas, de 9 a 10 y de 1 a 4.

Dr. Castro Oliveira
GARGANTA, NARIZ, OIDOS
Estado 62. De 3 a 6.

Dr. Corbalan Melgarejo
Moneda 1711. Medicina interna. Sífilis (Inyecciones venosas con un reciente arsenobenzol).

Dr. Cabezón Díaz
Enfermedades de niños
Ortopedia y Cirugía. Consultas: 1 a 3. Dieciocho 289.

Dr. Contreras Macaya
Medicina interna. Consultas: 10 a 12. Puente 559. Casilla 3341.

Dr. Cienfuegos
ENFERMEDADES DE NIÑOS
Consultas: 1-3. Serrano 51.

Dr. CAMPOS MENDEZ
Medicina interna. Corazón. Hígado. Sífilis. 10 a 12. Huérfanos 2311. 2 a 5 Bandera 62.

Dr. Correa Santelices
Enfermedades internas y niños. — Consultas: 2-4.—Delicias 1416.

Dr. León Chonchol
TITULADO EN PARIS
Medicina general. Piel, venéreas. Consultas: 2-5. Santo Domingo 789.

Dr. Leonidas Corona T.
LABORATORIO CLINICO
Delicias 506 (frente a Estado). Consultas: de 4 a 6. Teléfono 2488.

Dr. J. Ramón Campos
Piel. Venéreas. Pulmón. Vías digestivas. Lastarria 321. Consultas: 1 a 4. Teléfono 2465.

Dr. Manuel Calvo Mackenna
Médico del Pensionado de San Vicente.—1 a 3.—Compañía 1509.—Teléfono Inglés 596.

Dr. Carlos Doren N.
Cirugía, enfermedades de señoras
Delicias 176. Consultas: 2-4.

CIRUGIA DE NIÑOS Y ORTOPEDIA
Dr. Eugenio Díaz Lira
Agustinas 1270. Teléfono 2285.

Dr. Díaz Velasco
MEDICINA INTERNA
Niños. Sífilis. Consultas: 1-4. Vergara 474.

Dr. Paulino Díaz
Moneda 1963. Teléfono 1178. Consultas: 2-4.

Dr. Ricardo Donoso
ESTUDIOS EN EUROPA
Medicina interna, especialmente pulmón, corazón. Agustinas 619. 1 1|2 a 3 1|2.

Dr. José Ducci
Monjitas 877. De 2-5.

Dr. Francisco Edwards
VIAS URINARIAS
Consultas de 2 a 4. Teatinos 14.

Dr. ESPINA
RAYOS X
Estudios en Europa. Medicina interna. Consultas de 1 1|2 a 4. Delicias 1228 esq. Gálvez. Teléfono 2102.

Dr. Julio Eastman
Catedral 2673. Consultas de 1 1|3 a 3 1|2. Teléfono 2637. Casilla 1571.

Dr. Fuenzalida Bravo
Profesor enfermedades niños
Merced 560. Teléf. 1721. 1 1|2-3 1|2.

Dr. Fierro Beytía
Ginecología, Partos y medicina interna, Serrano 735.

Dr. A. Fuentes Maturana
CIRUGIA GENERAL Y DE SEÑORAS
Nataniel 280.

Dr. Arturo Fritz
Medicina general. Jefe Policlínica. Piel y Sífilis. 3-5. Huérfanos 1363.

Dr. Ferrada Alexandre
PIEL-SIFILIS-URINARIAS
Se trasladó a Compañía 1470. Casilla 2868. Consultas de 3 a 5.

Dr. Fontecilla
Estudios en Europa. Afecciones pulmonares y nerviosas. Rayos X. De 2 a 4. Delicias 1626.

Dra. Marina Fuenzalida
Unicamente señoras, niños.— Consultas: 1-3.—San Martín 41.

Dr. Enrique González H.
ESTUDIOS EN EUROPA
Estómago, intestino, hígado, diabetes, obesidad, reumatismo. De 2 a 4. Castro 107.

Dr. Arístides González C.
Prof. Extraordinario de Obstetricia
Partos, enfermedades señoras. Consultas: 1-3. Casilla 1551. Teléfono Inglés 2789. Huérfanos 628.

Dr. Ernesto Greene O.
ESTUDIOS EN EUROPA
Cirugía, ginecología. Lira 254. Consultas: 2 a 4. Teléfono 2860.

Dr. García Collao
Ojos, nariz, garganta, oídos. Estudios Europa. 1 a 4 Agustinas 1128.

Dr. García Guerrero
Bandera 575. Consultas: 3 a 4. Teléfono N.o 9. (Santa Elena).

Dra. Julia Gutiérrez
Partos, enfermedades señoras, niños. San Antonio 128. De 1 a 4.

Dr. Luis Godoy H.
CIRUGIA Y ANESTESIA GENERAL
Consultas: 1-3. Delicias 1367. Teléfono 2541.

Dr. Jorge Herrera Roger
MEDICO HOSPITAL DE NIÑOS
Teléfono 198. Delicias 2558. Consultas: 1 a 3. 1469-8-d

Dr. Ibarra Loring
ESTUDIOS EN EUROPA
Vías urinarias. Especialmente enfermedades riñón, vejiga, próstata. Consultas: 2-4 Nataniel 64.

Dr. Alejandro Infante
Enfermedades de niños. Médico del Hospital de Niños San Luis. Consultas 1 a 4. Delicias 253.

Dr. Roberto Jaramillo B.
Ejército 707. Teléfono 142. Parque.

Dr. Andrés Kœnig
Hidroterapia científica, sistema Kneipp Claras 549. 2-3 1|2.

Dr. Alberto Korner Anwandter
Estudios en E.E. U.U. Cirujía, Ortopedia. Consultas: 2 a 5, Sto. Domingo 623.

Dr. Armando Larraguibel
Merced 490. de 3 1|2 a 5.

Dr. Armando León I.
MEDICO CIRUJANO
Catedral 1642. Consultas: 1 a 3.

Dr. F. Landa Z.
Médico de ciudad de Santiago
Rosas 1050. Teléfono 1003. Piel. Partos. Enfermedades señoras. 1 a 4.

Dr. Lea-Plaza
ENFERMEDADES DEL SISTEMA NERVIOSO
Monjitas 303. 1-3.

Profesor Luco
Enfermedades nerviosas y mentales. Se trasladó Merced 336. Consultas 12 1|2—2 1|2.

Dr. Aurelio Morales M.
Sífilis y vías urinarias.—4 a 7.—Lira 21.

Dr. Moraga Fuenzalida
MEDICINA Y CIRUGIA DE NIÑOS
Cochrane 118. Teléfono 2804. 1 a 3 menos los Martes.

Dr. Montero
PROFESOR EN DERMATOLOGIA SIFILOGRAFIA
Piel, sífilis, génito urinarias. Prat 309.

Dr. Meza Olva
ESTUDIOS EN EUROPA
Medicina interna. Especialmente pulmón, corazón, riñones, sífilis. Laboratorio clínico. Consultas: 3-4. Dieciocho 468.

Dr. Italo Martini Z.
Ojos, oídos, nariz y garganta. Delicias 227. Consultas: 2-4.

Dr. Juan Montenegro
ENFERMEDADES DE NIÑOS
Compañía 1770. Teléfono 2120. Regresó.

Dr. Muñoz Garriga
Enfermedades señoras y niños
Consultas: 4 a 6. Santo Domingo 608.

Dr. Teodoro Muhm
Se trasladó a Compañía 1556. Garganta, nariz y oídos. De 3-6.

Dr. Mouat S.
GINECOLOGIA-PARTOS
Ex-jefe de Clínica Ginecológica Dr. Korner. Se trasladó a la Av. Brasil 35. Consultas: 1-4.

Profesor Mujica
OCULISTA
Recoleta 868. Consultas: 10 a 12 y 2 a 4.

Cora Mayers G.
Médico-Cirujano.
Niños y señoras; consultas: de 4 a 6. Compañía 1607.

Dr. Aureliano Oyarzún
Medicina general
Consultas: 1-3. Santo Domingo 1254.

Dr. Otto Philippi
ENFERMEDADES DE NIÑOS
Santo Domingo 820, esquina San Antonio. Consultas: 1-3. Teléfono 2415.

Dr. Ricardo Peralta G.
Cirugía general, especialmente de niños. Claras 471.

Dr. F. Puga Borne
Delicias 1089. Consultas: de 3 a 5.

Dr. David Pulido I.
Enfermedades de Niños.—Sto. Domingo 1646.—Consultas: Independencia 287 1 1|2-3 1|2.—Teléfono 2152.

Profesor Pardo
Cirugía y enfermedades de señoras. Consultas: de 2 a 4. Ejército 140.

Dr. Paredes F.
Medicina, Cirugía
Especialista enfermedades señoras.
Amunátegui 33, 2 a 5.

Dr. Prunés
ESTUDIOS EN EUROPA
Jefe de Clínica. Piel, Sífilis, Venéreas. Merced 490, casilla 2894.

Dr. Luis Quinteros Encina
MEDICO-LEGISTA
Cirugía. Partos. 1-3. Alameda 239.

Dr. Eduardo de Ramón
Cirugía, enfermedades de señoras
Consultas: 1 a 3. Maestranza 340.

Dr. F. Rayo Riquelme
CIRUGIA, GINECOLOGIA, SIFILIS
Lira 268. 1-3.

Dr. Fernando Romero Aguirre
Partos. Enfermedades de señoras. Cirugía. Catedral 2429.

Dr. Joel Rodríguez P.
ESTUDIOS EN EUROPA
Medicina interna, especialmente estómago, intestinos. Rayos X. Consultas: 2-4. Claras 481.

Dr. Carlos A. Sommers
Consultas: 1 a 3. Agustinas 1876.

Dr. Osvaldo Salas C.
CATEDRAL 2531
Medicina de adultos y niños. Sífilis.—Consultas: 1 a 4 P. M.

Dr. Ramon Silva Leon
Partos y enfermedades de señoras. Catedral 1611.

Dr. Santander
Medicina interna, estómago, intestinos, rayos X. Laboratorio: Moneda 821.

SIFILIS Y VENEREAS
Dr. Félix E. Gronhert
Consultas: 2 a 5.—Moneda 1592.

J. Schwarzenberg L.
Enfermedades de niños. Consultas de 1-3 P. M. excepto Jueves y Sábado. San Antonio 275. Teléfono Inglés 1344.

Dr. Suárez Alvarez
Especialmente afecciones de la vista. Agustinas 853. Consultas: 1 a 3.

Dr. Stuardo
ESTUDIOS EUROPA
Enfermedades niños. Consultas: 1-4. Agustinas 1684.

Dr. Manuel A. Tornero
Piel. Sífilis y Venéreas. Maturana 439. Consultas: 1 a 2 1|2.

Dr. Torres Torres
Jefe clínica Prof. Korner
Enfermedades señora, cirugía. Catedral 1249. 3 1|2 a 5.

Dr. M. A. Urrutia Ibáñez
Afecciones pulmonares, corazón, vías digestivas. Enfermedades de niños. Consultas: 1 a 4.—Jofré 412. 3259-3-f

Dr. Carlos Ugarte J.
MEDICINA INTERNA, RAYOS X
Se trasladó. Santo Domingo 518, de 1 1|2 a 3.

Dr. P. Valenzuela Larraín
Cirugía General. Ginecología
Consultas: 1 a 3, menos los Viernes. Catedral 2092.

Dr. G. E. Vidal S.
Consultas: 4 a 6. Delicias 2646.

Dr. Arturo Valenzuela R.
Estudios en Europa
Tratamiento sin drogas. Cultura Física. Medicación natural. Santo Domingo 848. Consultas: 2-4.

Dr. Villalón
OCULISTA
Enfermedades de la vista. Estudios en Europa. Domicilio y consultorio, Santo Domingo 606. Consultas: 1-3 1|2.

Dr. Vargas Salcedo
CIRUJANO
Consultas: 2 a 4. Teatinos 354. Teléfono 1060.

Dr. Zúñiga C.
Partos. Enfermedades de Señoras. Jefe Clínica Obstétrica, Av. España 472. Consultas: 1 a 3. Teléfono 111, Parque.

Dr. WAUGH
606 914 Medicina interna, venéreas, sífilis. Reacción Wassermann. Consultas: 2 a 4. Catedral número 1988.

Dr. Wirén
Oídos, Nariz, Garganta. — Claras 471.— Consultas: 2-4.— **POLICLINICA:** 8 1|2-11 A. M. Sólo para enfermos escasos recursos.

DENTISTAS

E. Aylwin T.
DENTISTA
Merced 366.

M. Aylwin T.
DENTISTA
Estudios Estados Unidos y Europa. Delicias 261. Casilla 3972.

Victorino Alonso
DENTISTA
Estudios en Philadelphia. Moneda 1164.

Dr. Bahamondes Inzunza
DENTISTA
Ex-ayudante Clínica Escuela Dental. Extracciones complicadas indoloras. Huérfanos 1353. Regresó.

Luis R. Berríos Méndez
Guillermo Cartagena
Enrique Moreno
DENTISTAS
Clínica dental del Dr. Valenzuela B. Huérfanos 1616. Teléfono 1642.

Dta. P. Becerra
PUENTE 557
Abrirá su estudio el 15 de Mayo.

Mauricio M. Baltiansky
DENTISTA
Cirugía dental, enfermedades de la boca. A. Prat 335.

J. Camargo Sanginés
DENTISTA
Consultas: de 1 a 4.—Carmen 32.

Ernesto Carvallo Castellón
DENTISTA
Puente 640.

Salvador Castillo U.
DENTISTA
Jefe de clínica de Prótesis de la Escuela Dental.—Moneda 1588.

F. Castro C.
DENTISTA
Ayudante Escuela Dental. Especialidad Puentes. Coronas. Estado 250.

Clodomiro Contreras
DENTISTA
Ayudante Clínica Operatoria Escuela Dental. Maestranza 340. Consultas de 1 a 6.

José Luis Cabrera M.
DENTISTA
Teatinos 549, entre Catedral y Santo Domingo.

J. A. Castro Oliveira
R. Castro Oliveira
DENTISTAS
Estado 62.

Gustavo Cerda López
DENTISTA
Cirujía Dental. A. Prat 1548.

Dr. Gallardo González
Cirujano-Dentista
Estudios en Philadelphia. Tratamiento de la piorrea alveolar con rayos ultravioleta.—Regresó.—Compañía 1572.

Pedro Guevara G.
DENTISTA
Recoleta 525. Clínica: 9-12-1-5.

Eduardo Hollstein
DENTISTA
Catedral 1787. Consultas: 9 a 12.

A. Jaime González
DENTISTA
Regresó del extranjero.—Agustinas 1226.

A. Leng H.
Dentista
Ayudante operatoria Escuela Dental. Catedral 1275.

Muñoz Lobos Hnos.
DENTISTAS
Extracciones sin dolor, somnoformo, puentes, honorarios módicos. San Diego 307-448.

Armando Mora Pinochet
DENTISTA
Ayudante operatoria Escuela Dental. Consultas 2 a 6.—Estado 136.

Gonzalo Marín
DENTISTA
Garantiza éxito absoluto en toda extracción, puentes y coronas. Tratamiento en las tapaduras sin dolor. Claras 491.

Pedro A. Méndez
DENTISTA
Estudios en Estados Unidos y Europa. San Antonio 451.

Dr. César Pardo Correa
DENTISTA
Calle Nataniel 81. 9-11 y 2-5.

Dr. Luis Pellissa C.
DENTISTA
Especialidad puentes, coronas y planchas. Moneda 859. Casilla 775.

Dra. Elvira Rosas S.
DENTISTA
Bandera 76.

Dr. José María Saavedra
DENTISTA
Especialidad Ortodoncia. Compañía 1458. Teléfono 1518.

Dr. J. Ugarte Donoso
DENTISTA
Compañía 1470.

Rafael Urquieta S.
DENTISTA
Trabajos rápidos. Agustinas 853.

Félix Vassi R.
DENTISTA
Puentes, coronas, extracciones sin dolor. Ayudante Escuela Dental.—Delicias 868.

Alejandro Valenzuela Díaz
DENTISTA
Compañía 1731. Ayudante Escuela Dental. Especialidad extracciones somnoformo.

Dr. Guillermo Velasco M.
DENTISTA
Estudios Philadelphia. — Catedral 1261.

INGENIEROS

Enrique García Frías
INGENIERO CIVIL
Galería Alessandri 25. 4.o piso.

Alberto Larenas F.
INGENIERO
Claras 162.— Casilla 420.

Domingo Matte Larraín
INGENIERO CIVIL
Agustinas 1319.

OFICINA TECNICA
LORENZO CLARO LASTARRIA
Ingeniero civil
Morandé 295. Teléfono 1568. Casilla 4491.

ARQUITECTOS

Enrique Lafourcade A.
Edificios económicos, chalets modernos, presupuestos detallados, planos. Casilla 715. Compañía 1290.

ENRIQUE TORRES
ARQUITECTO
Oficina. Galería Alessandri 3 A. Teléfono 275 Central.

Eduardo Tasso
Construcciones económicas en concreto impermeables —Edificios para rentas. Agustinas 1260.

CORREDORES

Gustavo A. Gana
202-Bandera-202. Compra-venta de acciones y bonos; contratación de préstamos y conversiones de deudas. Teléfono Inglés 866. Casilla 3456.

Carlos Romero A.
170-Bandera-170. Casilla 2878. Acciones y bonos.

Luis Ramírez Sanz
y Augusto Ovalle Castillo
Bandera 51—55. 2511-Teléfono Inglés 2511.

Florencio Villamil y Cía.
ACCIONES Y BONOS
1120-Agustinas-1120. 2664-Teléfono Inglés 2664. Casilla 878.

Raimundo Ureta E.
ACCIONES Y BONOS
Agustinas 1086. Teléfono 996. Casilla 1340.

COMISIONISTAS

Luis Ayala C.
Compra-venta de propiedades. Préstamos Hipotecarios. Comisiones en general. Catedral 1131. ofic. 4.

Ruperto Tapia Miranda
1150 AGUSTINAS 1150
Corredor en Propiedades y Comisiones en general. Teléfono 1491.

MATRONAS

Celia Castillo
CLINICA PRIVADA
Atiendo llamados fuera de Santiago. Unión Americana 82.

Clínica Privada de Obstetricia
Señora Reyes, Matrona Ginecologista. Dormitorios higiénicos. Establecimiento montado según últimos adelantos. Atendido por dos cirujanos especialistas. Recibo enfermas todas partes del país. Curaciones internas. Partos indoloros, absoluta seguridad. Precios módicos. Consultas gratis. Esmeralda 636.

Mme. E. Fragnaud
MATRONA FRANCESA
Consultas: 1 a 4. Maestranza 461.

Amelia Gutiérrez
MATRONA
Curaciones internas, operaciones. Recibo pensionistas.—Santa Rosa 366.

Julia Moreno
MATRONA
Clínica. Pensionistas. Partos. Curaciones internas. Con[illegible] 112

Mercedes Rojas
MATRONA
San Diego 932. Recibo enfermas cualquier tiempo. Consultas privadas, precios módicos.

Laura Ríos de M.
MATRONA
Curaciones internas, masajes. Recibe pensionistas. García Reyes 736.

Carmela Toro G.
MATRONA
Recibe pensionistas. Chacabuco 66[illegible]

Fidela Uribe
MATRONA
Ex-jefe Maternidad
Enfermedades internas, recibe pensionistas. Alameda 24-A. Consultas: 1-4.

CLINICA
Ana G. Vargas Barrera
Partos, enfermedades señoras. Recibe pensionistas.—Cochrane 935.

VARIOS

Armando Carvajal
PROFESOR DE VIOLIN
Elena Carvajal
PROFESORA DE PIANO
Diplomados en el Conservatorio Nacional de Música. Ordenes: Casilla 2996.

Profesora de Canto
MERCEDES NEUMANN
Titulada en el Conservatorio Nacional. Santa Victoria N.o 353.

Orquestas
Proporciono para casamientos, banquetes, bailes.
Clodomiro González, profesor de música, diplomado Conservatorio Nacional. Gran repertorio orquesta traído directamente de Europa, Estados Unidos.—Manuel Rodríguez 74. 3475-19-f

Academia Dactilográfica
GALERIA ALESSANDRI
Tarifa mensual, 6 pesos. 0215-23-

Masajes, gimnasia médica
JULES BONDALLAZ
Masajista suizo. A. Prat 346. Consultas: 2 a 4.

MASAJE MEDICO CIENTIFICO
Gimnasia médica, Masaje facial. Dr. S. N. Hayashi. Estudios en Japón. Consultas: 2 a 4. Claras 46. Con los últimos adelantos modernos tratamientos del Japón.

Consultorio Médico para Señoras
Vello.—Extracción segura por señoritas competentes bajo vigilancia médico. Masaje, gimnasia. Hidroterapia, electricidad, etc. Trátanse niños mal desarrollados, anemias, estitiquez, reumatismo, obesidad, enfermedades respiratorias, digestivas; defectos pecho, columna vertebral o cara, como cutis seco o grasoso, espinillas, lunares, cicatrices, etc. Masaje de belleza, manual y eléctrico. Santo Domingo 848, entre 21 de Mayo y San Antonio.

Fernando Pocognoli
Masaje, gimnasia médica. Atiende a domicilio.—Consultas: 2 a 4.—Rosas 1267
3627-15-f

MASAJE SUECO
Gimnasia médica, enfermedades articulares, musculares, parálisis, reumatismo, neuralgia, estitiquez, obesidad, mala circulación, etc. Tratamiento científico desviación espina dorsal. Sólo a señoras y niños.—**Hanna Widen**, titulada en Estocolmo. Claras 46. Consultas: 1 a 4.

Instituto de Belleza
Elva S. de Tagle
Vello. Tratamiento Bizzarini, extraélo radicalmente, doy prueba. Agustinas 1620.

TAQUIGRAFIA
Curso nocturno del profesor Víctor MANUEL ARCE en el local del Instituto de Educación Física. La matrícula está abierta. Las clases empezarán el 6 de Mayo.

Zurcidos Invisibles
Especialidad virar trajes caballeros. Cóndor 1158.

Antigua Tintorería Francesa
AGUSTIN CHANCOGNE
Se tiñe y se limpia toda clase de ropa en negro y colores, no tiene sucursales. MONEDA 2202.

MEMORANDUM

TURNO MEDICO DESDE EL 19 AL 26 DE MAYO DE 1918

Servicio médico nocturno permanente

Dr. Guillermo Besoaín, Lira 89.
Dr. Domingo Rojas M., Arturo Prat 841.

Boticas de turno permanente

Botica Alemana, Catedral 1999. Hasta las 12 de la noche.
Farmacia Moderna, San Diego 251. Hasta las 12 P. M.
Botica Española, Ahumada 311. Hasta las 12 P. M.

Boticas de turno semanal

1.a Comisaría, Botica Bristol, Ahumada 323.
2.a Comisaría, Botica Inglesa, Maestranza 702.
6.a Comisaría, Botica Belga, San Diego 591.
7.a Comisaría, Botica Yungay, San Pablo 3296.
7.a Comisaría, Botica Italia, Delicias 3295.
11.a Comisaría, Botica Unión, Delicias 3998.

Dispensario Municipal de Ojos

21 de Mayo 532. Atendido por el Dr. García C. Funciona los Martes, Jueves y Sábados, de 4 a 5 P. M.

Servicio municipal de vacuna

Oficina Médicos de Ciudad.—Atendido por el Vacunador don Guillermo Saavedra, diariamente de 1 1|2 a 3 1|2, excepto los Sábados, de 9 a 11 M.— Atiende también llamados particulares.

Turno judicial

Juez del Crimen de Turno, el del Primer Juzgado, don Andrés Villagra, Avenida Pedro Valdivia 2203.
Promotor Fiscal, don Julio Plaza F., Santo Domingo 1864.

Médicos de ciudad

Don Francisco Landa Z., Rosas 1050.
Don Pedro N. Barros Ovalle, Santo Domingo 1243.

Domicilios de altos funcionarios

Ministro del Interior, don Arturo Alessandri, Delicias 1158.
Relaciones, don Daniel Feliú, Merced 557.
Justicia e Instrucción, don Pedro Aguirre Cerda, Morandé 432.
Hacienda, don Luis Claro Solar, Merced 815.
Guerra y Marina don Jorge Valdivieso B., Sazié 2224.
Industria y Obras Públicas, don Ramón Briones L., Avenida Cumming 623.
Intendente, don Pablo A. Urzúa, Agustinas 1792.
Secretario, don Francisco Subercaseaux, A. Monjitas 375.
Prefecto, don Rafael Toledo Tagle, Santa Lucía 152.
Sub-Prefecto de Orden, don Julio Bustamante, Dieciocho 174.
Sub-Prefecto de Seguridad, don Carlos R. Dinator, Castro 785.
Secretario, don Oscar Honorato Cienfuegos, Rosas 1340.
Capellán, Presbítero D. Julio Valderrama, Bulnes 332.

Registro Civil

1.a Inspección, Bulnes 350.
2.a Inspección, Alameda 1305.
1.a Circunscripción, Alameda 1211.
2.a Circunscripción, Alameda 1211.
3.a Circunscripción, Alameda 1211.
Comuna de Providencia, Avenida Las Quintas 78.

!!GUERRA a la CARESTIA!!

$ 0.40	El kilo de porotos Burritos nuevos, garantidos.
" 0.50	El paquete de velas grandes, de 300 gramos.
" 0.45	La lata de Sardinas Americana en Aceite.
" 0.70	La lata de Sardinas Españolas en aceite puro de Oliva.
" 0.40	El kilo de frejoles Caballeros.
" 1.15	La lata de Salmón medio colorado.
" 1.60	La lata de Salmón Mariposa.
" 1.80	La lata puntas espárragos Rubios.
" 0.30	El kilo de Piñones nuevos.
" 0.70	El tarro duraznos partidos, la mejor marca.
" 0.45	La lata Dulce de Duraznos.
" 0.90	El kilo de Arroz Chiclayo entero.
" 0.80	El kilo Ciruelas secas especiales.
" 1.00	El kilo de Cacao en cáscara.
" 0.50	La caja de Jabón Melrose, considerado hoy día el mejor Jabón Inglés que hay en plaza perfumado, caja de 2 panes.
" 0.50	El kilo de Garbanzos de la nueva cosecha.
" 1.00	La lata de Miel de Palma.
" 4.90	La lata de manteca garantida pura.
" 0.60	La doc. de Arenques españoles
" 1.30	El frasco grande de Pickles.
" 12.00	El cajón de velas de 300 gramos.
" 15.50	El saco de Harina de 46 kilos, buena clase.
" 9.80	El saco grande de Granzas especiales para aves.
" 0.90	La lata de Duraznos en almíbar, tamaño grande.
" 1.95	La botella de Aceite Fino.
" 0.70	El tarro grande de choclos en tajadas especiales para cazuela.
" 0.35	El paquete de Galletas Agua.
" 0.40	El paquete de Galletas de Soda
" 0.45	El paquete de Galletas de Vino y María.

LICORES NACIONALES Y EXTRANJEROS. VENTAS DESDE UNA BOTELLA A PRECIOS QUE NO ADMITEN COMPETENCIA.

FIAMBRERIA SURTIDA. PRECIOS BAJISIMOS

M. Aguiló Hnos.

PUENTE 577-579

EN LOS PROPIOS BAJOS DE LA CAMPANA DE LA BOMBA

CASAS EN VENTA

Se venden las casas números 1681 y 1693, calle Moneda. De construcción moderna y sólida, muy bien situadas, compuestas cada una de dos casas independientes, con deuda a la Caja Hipotecaria.

Para verlas y tratar:

HUERFANOS 1642, DE 4½ A 5½ 2838-27-e

PASTOS

1.o y 2.o corte, por carros, carretas y al detalle a domicilio, de los fundos **LA PUNTA** y **EL RETIRO**, de don Manuel Guzmán M. Tienen orden de vender:

JUAN ANTILLO Y JUAN ROLLE

SAN PABLO 3160.
Teléfonos: Inglés 34, Yungay
Nacional 223.

SAN PABLO 3507.
Teléfono Inglés 2, Yungay

2901-25-e

INSTITUTO AGRÍCOLA DE CHILE

QUINTA NORMAL DE AGRICULTURA, SANTIAGO

Cursos Prácticos de Agricultura para señoras y señoritas de nuestra sociedad

Desde el 2 de Junio empezarán a funcionar en la Quinta Normal de Agricultura tres cursos prácticos de agricultura para señoras y señoritas, que deseen adquirir conocimientos en los siguientes ramos:

1.o Apicultura y Avicultura, Jueves de 2 a 3 1|2 P. M.
2.o Arboricultura y Horticultura, Viernes, de 10 a 11½ A. M.
3.o Floricultura y Jardinería, Lunes de 2 a 3½ P. M.

Cada curso constará de 12 lecciones de una hora y media cada una. Las inscripciones para estos cursos se reciben diariamente en la Sub-Dirección del Instituto Agrícola, de 2 a 4 P. M.

LA DIRECCION.

2865-2-f

COMPRO

3,000 sacos carbón blanco.
3,000 sacos carbón de espino con saco puesto estación de procedencia.
20 carros de leña de peumo, olmo, litre, quillay, eucaliptus, etc.
Trigo y frutos del país en general.

Ofertas, a

C. N.

Casilla N.o 1264, Santiago.

3628-25-e

Concurso

Llámase a concurso para proveer en propiedad las siguientes asignaturas en la Escuela Normal de Limache:

Dos cátedras de Inglés con un sueldo anual de $ 5,000.

Cátedra y media de música con un sueldo anual de $ 3,600.

Los interesados deberán enviar sus certificados y demás antecedentes que acrediten su competencia a la Dirección del Establecimiento antes del 25 de Julio próximo, fecha en que se cierra el concurso.

El Inspector General de Instrucción Primaria

2879-1.o-f

Metal Desplegado

PARA ESTUCO

REALIZASE

CASTRO 78

Cacao desgrasado

Aplicable a las más delicadas preparaciones alimenticias, garantido puro, ofrece a precio relativamente bajo y en constante existencia.

HUCKE

Bandera 763. - Teléfono 1006
Casilla 3148

3728-25-e

Avise Ud. en

LA NACION

ARMERIA Y LAMPARERIA BELGA

De JUAN SEYLER

CASA FUNDADA EN 1888

SANTIAGO
Manuel Rodríguez 71
Ahumada 72
Casilla 1645
Teléfono Inglés 1783
Idem Nacional 488

VALPARAISO
Condell 353. Nuevo.
Teléfono inglés 1077
Idem Nacional 137
Casilla 598

POR EL ALZA DEL CAMBIO

NUEVAS E IMPORTANTES REBAJAS EN LA

GRAN BARATURA DE LAMPARAS DE COLGAR

— Eléctricas, de Gas y de Parafina —

que quedan intactas, fuera de las 48 eléctricas, a gas y a parafina y que fueron entregadas al remate público por haber sido dañadas en el amago del Jueves 21 de Febrero último.

LAMPARAS ELECTRICAS

de pié y de colgar de 1 hasta 7 luces, modelos muy elegantes y variados, para oficinas, vestíbulos, comedores, salones, dormitorios, etc., etc.

FOCOS ELECTRICOS

de todas fuerzas y para todos usos.

¡Pasar a mis almacenes para ver y convencerse!

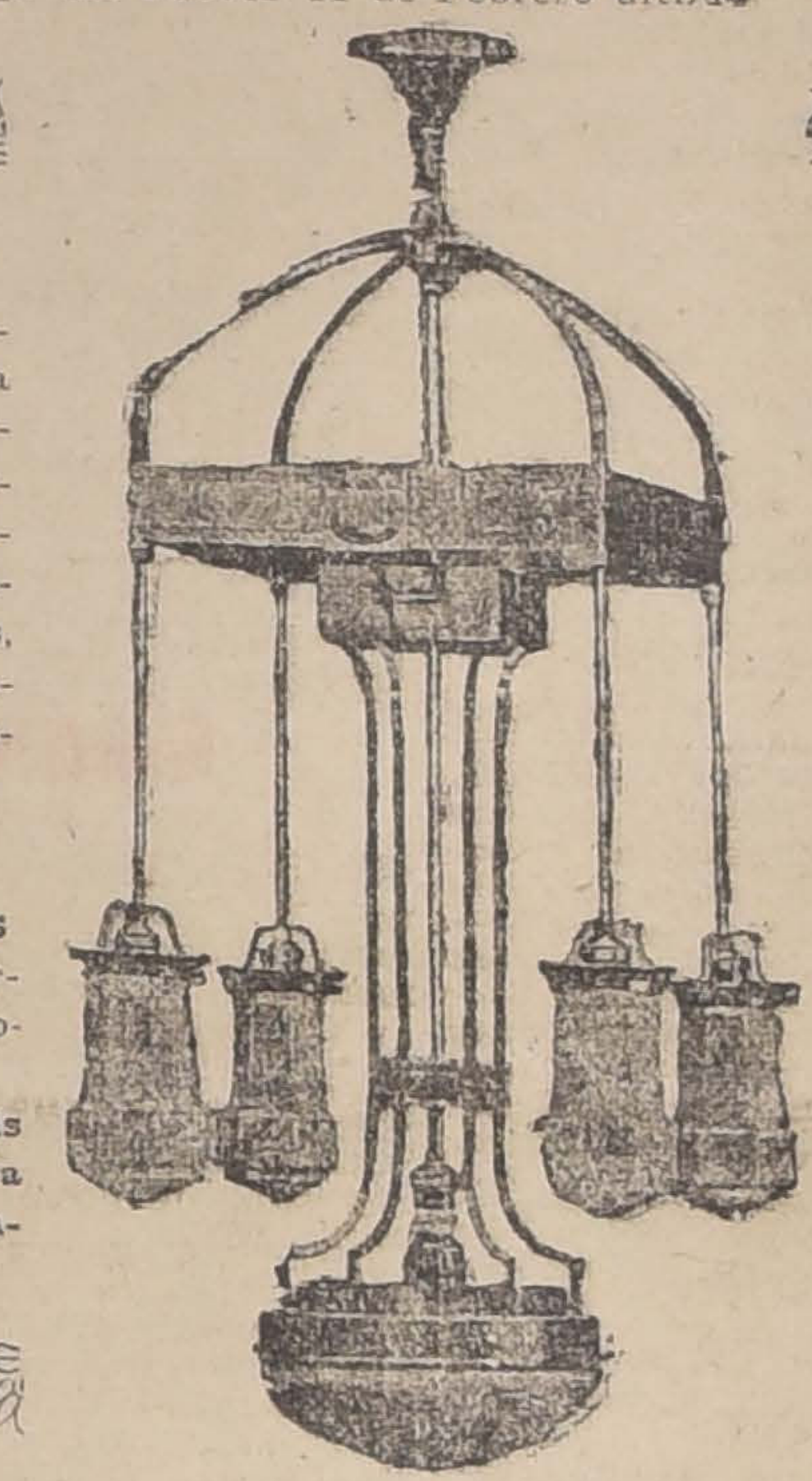

LAMPARAS A GAS

de pié y de colgar, de 1 hasta 7 luces, modelos artísticos para comedores, salones, dormitorios, vestíbulos, oficinas, etc., etc.

LAMPARAS a PARAFINA

de pié y de colgar, lindos modelos.

¡Pasar a mis almacenes para ver y convencerse!

3734-25-e

Jardín Escolar de Graneros

FUNDADO EN JUNIO DE 1915 EN LOS TERRENOS DE LA CAJA DE CREDITO HIPOTECARIO

Ofrece los siguientes árboles y plantas para la presente temporada de plantaciones, en perfectas condiciones de sanidad y embalaje.

ARBOLES FRUTALES: Almendros, 6 variedades; Cerezos, 5 variedades; Ciruelos, 18 variedades; Damascos, 17 variedades; Duraznos, 67 variedades; Higueras, (altura m. 1.20 a 1.60); Limones; Manzanos, 50 variedades; Membrillos, 2 variedades; Naranjos; Nogales (altura de 0.80 y 1.30); Paltos en macetero (altura 0.25 a 0.50); Parras, uva de mesa (altura 1.20 a 1.80); Perales, en 35 variedades; Olivos, en 4 variedades (altura 0.50 a 1.50).

Alcachofas, por cientos de plantas; Espárragos, por cientos de plantas.

ARBOLES FORESTALES: Acacia común (altura: 1.80 a 3.50); Alamos Simonies (altura: 3.50 a 4.50 m.); Castaño de la India (altura: 0.30 a 0.80 m.); Encina (altura: 0.60 a 1.50); Laurel (altura: 0.30 a 0.50 m.); Plátanos orientales (altura: 2 a 3 m.); Nogal negro (altura: 1.50 a 3.50); Sophoras (altura: 0.40 a 1.25). En maceteros: Aromos (altura: 0.40 a 1 mt.); Casoarinas, Eucaliptus Glóbulus (altura 0.30 a 0.80); Pimientos de Bolivia (altura: 0.50 a 0.80).

Por Catálogos y pedidos, al Administrador del Jardn Escolar de Graneros, Graneros.

2778-8-f

Instituto particular de Baile

Mañana Sábado de Moda a las 9 P. M., extraordinario baile social y gran acto de concierto en conmemoración del aniversario argentino y en honor de los alumnos argentinos. Entrada para caballeros $ 5, con derecho a buffet, señoras y señoritas gratis.— Matrícula abierta para el tercer curso rápido.

SE HACEN CLASES A DOMICILIO.—ALAMEDA 827.

3942-25-e

VIÑA EDWARDS

DE GUILLERMO EDWARDS

AV. IRARRAZAVAL 1605. - TELEFONO INGLES 47, ÑUÑOA

Precios de los vinos embotellados (sin envase):

Corriente, tinto,	1|1........	$ 6.60 docena	$ 55.00 por ciento.
Especial	1|1........	" 7.80 docena	" 65.00 por ciento.
Semillón blanco,	1|1........	" 7.80 docena	" 65.00 por ciento.

Descuentos por más de 100 botellas y por compras en bodega.

L. ALFREDO GABARROCHE D.,
ADMINISTRADOR.

SI USTED AVISA

Le agradará saber que su aviso es leído en todo Chile.

"La Nación"

no es solamente un diario de Santiago sino tambien de provincias.

DIRECCION GENERAL DE CORREOS

Se llama la atención hacia el aviso publicado en el "Diario Oficial", pidiendo propuestas públicas para la provisión de hilo de cáñamo.

Santiago, 23 de Mayo de 1918.

EL DIRECTOR.

2858-6-f

CHANCADORA DE PIEDRA

a fuerza motriz, se compra una. Datos y precios a

SMITS Y ASSLER
Talca

2861-27-e

Aviso importante

BERGANTIN de tres palos, recién construído, bien amarrado y aparejado por capitán competente, se vende.

Cargará doscientas toneladas. Ofertas por telégrafo a

NICANOR ANTONIZ, Quicaví

3926-26-e

MOTORES DE BENCINA

de 3½ a 4 caballos, en buen estado, necesitan:

SMITS Y ASSLER
Talca

2663-27-e

CAMION

de 4 a 6 toneladas, se necesita uno.

Datos y pormenores a

SMITS Y ASSLER
Talca

2862-27-e

CRIADERO DE ARBOLES

"EL DIAMANTE"

DOMINGO MATTE P.
(BUIN)

Ofrece plantas de:

NARANJOS

"Diamante del Brasil".

NOGALES

Corrientes o injertados en Nogal negro.

LIMONES

Importados de California. Ordenes exclusivamente a

Larraín Olavarría & Co.

Huérfanos 1138—Casilla 913

3481-26-e

SE VENDE

ante el juez compromisario don Francisco Carrera, la

Chacra El Guindal

ubicada en PEÑAFLOR, calle Vicuña Mackenna, con carros a la puerta, para pasajeros y carga. Da también frente al camino a Talagante. Tiene cerca de doce cuadras, seis de ellas de viña francesa; extensa y productiva arboleda, especialmente guindos y nogales; grande y cómoda casa con espaciosos corredores; bodega y vasija; agua en abundancia. Deuda hipotecaria en la Caja; facilidades de pago.

Ofertas en el estudio del partidor señor Carrera, Huérfanos 1175.

2871-25-e

CRISTALERIA

Llegó inmenso surtido de cristalería de la Fábrica Portieux "Francia", que ofrecemos a precios módicos.

Seguimos realizando servios de mesa, lindos colores, para 12 y 18 personas.

Almacen Iquique

ESTADO 87.

TELEF. ING. 2373

3645-25-e

Dirección General De Correos

Se llama la atención hacia el aviso publicado en el "Diario Oficial" pidiendo propuestas públicas para la provisión de un millón de sellos de plomo, propuestas que se abrirán el 3 de Junio próximo, a las 2 P. M.

Santiago, 16 de Mayo de 1918.

EL DIRECTOR.

2822-30-e

Informaciones Comerciales, Industriales y Agrícolas

SANTIAGO 24 DE MAYO DE 1918

CAMBIO

El Banco de Chile ha fijado ayer los siguientes cambios:

d/v	Londres	Paris
90	16 29/32 £ $ 14.19.59	1.91 1 fr. $ 0.52.35
60	16 27/32 1 £ $ 14.24.86	1.90 1/4 1 fr. $ 0.52.56
30	16 25/32 1 £ $ 14.30.17	1.89 1/2 1 fr. $ 0.52.77
3	16 23/32 1 £ $ 14.35.51	1.88 3/4 1 fr. $ 0.52.98

N. York—1 dolar $ 3.01 3/4

$ Nac. Arg. $ 1.38 3/4

El Banco Español de Chile fijó ayer los siguientes cambios sobre las plazas que se indican:

Plazas	90 d/v	v
Londres...	16 7/8	16 11/16
Paris.......	189 3/4	187 3/4
Madrid.....	115 3/4	114
New York		3.92 1/4

Una peseta al cambio de 115 3/4 vale $ 0.86.39 y al cambio de 114 vale $ 0.87.71.

REVISTA BURSATIL

Acciones de Banco, Sociedades Mineras, Salitreras, Ganaderas y Agrícolas, Petrolíferas, Industriales, Compañías de Seguros, Bonos, Valores de Metales, Ferias, Matadero, etc.

SITUACION GENERAL DEL MERCADO

Disminuyó bastante el número e importancia de las operaciones en los títulos de sociedades y se mantuvo la actividad en las ventas de bonos.

El mayor movimiento de acciones correspondió a Llallagua, Antofagasta, Oploca, Banco Nacional, cuyas ventas fueron respectivamente de 5,900, 2,700, 900 y 2,500 acciones.

Tendencia

En los títulos de sociedades, se pronunció franca tendencia al alza, especialmente en los valores bancarios, y en el mercado de bonos hubo desmejoría general en los precios.

Acciones que subieron

Bancos.—Chile, de 192 a 196; Español, de 150 a 153; Nacional, de 46 a 46 1|2; Santiago, de 136 a 136 1|2.

Mineras.—Llallagua, de 238 1|2 a 239 3|4; Oploca, de 79 1|2 a 80; Monte Blanco, de 3 1|8 a 3 1|4; Caylloma, de 10 3|4 a 11.

Salitreras.—Antofagasta, de 113 a 114 1|2.

Industriales. — Gas, de 103 a 103 un cuarto; Gas Valparaíso, de 82 a 85; Viña, de 82 1|2 a 83; Cervecerías Unidas, de 280 a 281.

Acciones que bajaron

Mineras.—Oruro, de 20 a 19 1|2.

Salitreras.—Loa, de 37 a 36.

TRANSACCIONES, OFERTAS Y DEMANDAS

Bancos

Chile.—Subieron. Ventas de 231 a 193 y 45 a 192 y 250 a 196. Quedó demanda a 196 y vendedor a 197.

Nacional.—Subieron Hubo transacciones por 2,500 a 46 1|2.

Español. — Subieron. Propusieron comprar 47 a 153.

Santiago. — Subieron. Pidieron 100 acciones a 136 1|2.

Garantizador. — Demanda por 50 acciones a 104.

Francés. — Hubo interesado en comprar 50 a 37.

Unión Comercial.—Comprador por 100 a 7 1|2.

Sociedades mineras

Llallagua. — Subieron. Las acciones presentaron numerosas fluctuaciones, abrió el movimiento con ventas hasta 248 para Junio 20, bajando en la segunda rueda a 245; y después de terminada ésta a 241, para reaccionar algo a última hora, que hubo comprador a 242 1|2 y vendedores a 243, para la fecha ya indicada.

Se vendieron en rueda las siguientes partidas: 100 a 245, 11 a 245 1|2, 700 a 246 para Junio 6; 2,200 a 247, 300 a 246, 1,100 a 247 1|2, 300 a 247 1|4, 300 a 246 1|2, 700 a 248, y 100 a 247 3|4 para el 20 de Junio.

Gatico.—Solicitaron comprar a 11 para Junio 20.

Caylloma. — Subieron. Ventas de 200 a 10 3|4 para Junio 6; 50 a 11 contado; 1,800 a 11 1|4 y 700 a 11 3|8 para Junio 20, quedó demanda a última hora a 11 contado.

Oruro.—Bajaron. Hubo una operación de 100 a 19 1|2.

Oploca. — Subieron. Después de venderse 200 a 79 1|2, 500 a 80 contado; y 200 a 80 3|4 para Junio, quedó vendedor a 80 contado.

Curanilahue. — Solicitaron comprar a 155 contado y ofrecieron vender a 158 para Junio 20.

Disputada.—Pidieron 100 acciones a 9 1|2.

San José Oruro A.—Venta de 500 a 2 3|4.

Monte Blanco. — Subieron. Colocaron 500 a 3 1|4 para Junio 6, quedando demanda a este precio.

Sociedades salitreras

Antofagasta. — Subieron. Hubo las siguientes operaciones: 8 a 116 1|2, 500 a 116 para Junio 6 y para el 20 de igual mes, 700 a 117 1|2, 1,500 a 116 1|2 y 100 a 117, quedaron en rueda pedidos a 116 1|2 para esta fecha. A última hora hubo numerosos vendedores a 116 para Junio 20.

Loa.—Bajaron. Vendieron 100 a 36 contado.

Lastenia. — Propusieron comprar 245 a 16.

Sociedades ganaderas

Fuego.—Hubo interés por comprar a 73.

Chile y Argentina.—Demanda por 100 a 8 1|2.

Sociedades industriales

Gas.— Subieron. Transacciones de 22 a 103 y 5 a 103 1|4, quedó comprador por una a este precio y vendedor por 5.

Electricidad Industrial. — Ofrecieron vender 110 a 105.

Viña.—Subieron. Comprador por 100 acciones a 83 y vendedor a 84 para Junio 6.

Cervecerías Unidas. — Subieron. Colocaron en Valparaíso a 281.

Gas Valparaíso. — Subieron. Vendieron en el puerto a 85.

Tabacos. — Operaciones en Valparaíso a 48.

Compañías de Seguros

La Alianza Chilena.—Ofrecieron vender 50 acciones a 50.

Bonos

Caja 8o|o-1o|o—Vendieron 20,000 a 97 3|8, y 12,800 a 97 1|4.

Caja 7o|o-1o|o—Pidieron 2,000 a 88 y medio.

Caja 6o|o-1o|o — Colocaron 6,300 a 82 1|2.

Hipotecario 8o|o-1o|o — Bajaron. Hubo transacciones por 25,000 a 93 cinco octavos, y 120,000 a 93 3|4, quedó demanda a 93 5|8.

Hipotecario 8o|o — Bajaron. Ofrecieron vender 19,000 a 93 7|8.

Garantizador 8o|o-1o|o — Bajaron. Colocáronse 10,000 a 82 7|8, 14,000 a 82 3|4, 2,000 a 83 año 1913, 100 a 83 y 54,000 a 82 1|2, quedó oferta de venta a este último precio.

Municipalidad. Privilegiado de Diciembre.—Venta de 100 a 85 1|2 y comprador así.

BOLSA DE CORREDORES DE VALPARASIO

Primera rueda

Telegrama oficial de la Bolsa de Corredores de Valparaíso recibido hoy en esta Bolsa de Comercio a las 11.44 A. M.

1,000 Llallagua, Junio 20, 247.
2,400 Llallagua, Junio 20, 248.
2,000 Llallagua, Junio 20, 248 1|2.
500 Llallagua, Junio 20, 249.
1,500 Llallagua, Junio 20, 247 1|2.
1,100 Llallagua, Junio 6, 247.
500 Llallagua, Junio 6, 246.
300 Llallagua, Junio 20, 247 3|4.
1,100 Llallagua, Junio 20, 247 1|2.
300 Viñas, Junio 20, 84 1|4.
200 Llallagua, Junio 20, 246 1|2.
400 Llallagua, Junio 20, 246 1|4.
200 Llallagua, Junio 6, 245.
200 Llallagua, Junio 5, 245.
200 Llallagua, Junio 20, 246 1|4.
500 Llallagua, Junio 20, 246 1|2.
200 Llallagua, Junio 20, 246.

Oro

Vendedor, 56; comprador, 55.80.

Letras

Vendedor, 16 15|16; comprador 16 31|32.

Segunda rueda

Telegrama oficial de la Bolsa de Corredores de Valparaíso recibido hoy en esta Bolsa de Comercio a las 3.16 P. M.

100 Antof. P. H., 114 1|2.
500 Antof. Junio 6, 115.
132 Gas Valp., 85.
1,000 Oploca, 80.
400 Llallagua, Junio 20, 246 1|2.
100 Llallagua, Junio 20, 246.
500 Antof., Junio 20, 117 1|2.
200 Llallagua, Junio 20, 243 1|2.
300 Llallagua, Junio 6, 244.
125 Tabacos, 48.
300 Gaticos, Junio 20, 11 1|4.
300 Gaticos, Junio 6, 11 1|4.
700 Llallagua, Junio 20, 245 1|4.
500 Caylloma, Junio 6, 10 7|8.
1,600 Caylloma, Junio 20, 11.
3,000 Caylloma, Junio 6, 11.
200 Llallagua, Junio 6, 243 1|2.
25 Antof. P. S., 116 1|2.
25 Caylloma, P. S., 10 1|4.
50 Cerv. Unidas, P. S., 280.
23 Cerv. Unidas, P. S., 281.
5 Cayloma, P. S., 9 1|2.
10 Antof., P. S., 116 1|4.

Oro

Vendedor, 56; comprador, 55.80.

Letras

Vendedor, 16 15|16; comprador. 16 31|32.

ACCIONES Y BONOS

COTIZACIONES DE ULTIMA HORA

ACCIONES DE BANCOS

	Valor pagado	Precio actual
Banco de Chile..............	$ 100	$ 196
Banco Español de Chile...	100	153
Banco Nacional..............	20	46½
Banco Santiago..............	100	136½
Banco Popular..............	100	121
Banco Unión Comercial...	20	8
Bco. Hipot. de Chile.........	200	518
Banco Chileno Garantizador de Valores.........	100	105
Banco Francés..............		37
Banco Italiano..............	20	4¾
Banco Curicó..............		128

SOCIEDADES MINERAS

Tierra del Fuego..........	£ 1	74
Chile Argentina..........	1	8½
Nuble y Rupanco..........	$ 20	39
Gente Grande..........	£ 1	70
Laguna Blanca..........	1	72
Agrícola de Vallenar......	$ 20	
Aysen..........	£ 1	50

SOCIEDADES GANADERAS

Llallagua..........	£ 1	239¾
Oploca..........	1	80
Totoral..........	$ 10	8½
Gatico..........	£ 1	11
Oruro..........	$ 20	19½
Curanilahue..........	100	155
Lota y Coronel..........	£ 10	600¼
Monte Blanco..........	.. 1	3¼
Colquiri..........	$ 5	3
S. José de Oruro serie A.	£ 1	2¾
S. José de Oruro serie B.	1	1
Caylloma..........	sh 5	11
Las Vacas..........	$ 50	5½
Pintados..........	35	4½
Victoria de Lebu..........	10	8½
San Bartolo..........	20	8½
Antequera..........	£ 1	1½
Poderosa de Collahuasi...	" 5	50
Carbonífera Maullín..........	$ 50	88
Disputada..........	$ 25	10

SOCIEDADES SALITRERAS

Antofagasta..........	$ 25	114½
Loa..........	£ 5	36
El Boquete..........	5	60
Agua Santa..........	5	140
Lastenia..........	1	16½
La Unión..........	$ 20	8
Castilla..........	20	16¼
Perseverancia..........	20	15¾

SOCIEDADES INDUSTRIALES

Cñía. de Gas de Santiago	$ 50	103¼
Gas de Valparaíso..........	50	85
Soc. Austral de Maderas.	£ 1	1½
Laboratorio Chile..........	$ 25	89
Electricidad Industrial...	50	101
Ref. Az. de V. del Mar....	£ 1	83
Azucarera de Penco..........	1	129
Gas Acetileno..........	$ 50	10
Fábrica de Tejidos..........	100	175
Maderas Malvoa..........	20	12½
Chilena de Tabacos..........	20	48
Cervecerías Unidas..........	100	281
Buques y Maderas..........	50	40
Molinera el Globo..........	100	43
Cemento el Melón..........	£ 1	90
Fábricas Unidas Catres...	$ 100	75
Transportes Unidos..........		43
Mercado de la Vega..........	100	100
Manufacturera de Tejidos		115
Feria Izquierdo..........	100	86

COMPAÑIAS DE SEGUROS

La Germania..........	$ 25	30
La Nacional..........	25	610
La América..........	25	9
La Americana..........	100	200
La Comercial..........	50	124
La Española..........	10	220
La Unión Chilena..........	50	580
La Italia..........	100	[illegible]
La Internacional..........	25	100
La Central..........	25	43
La Francesa..........	50	120
La Nueva España..........	75	105
La Alemana..........	75	190
La Chilena Consolidada...	25	50
La Alianza Chilena.......	25	45
La Franco Chilena..........	20	34
La Santiago..........	50	180
La Mapocho..........	50	110
La Araucanía..........	25	30
La Iberia..........	62½	66¼
La Unión Nacional..........	60	69

SOCIEDADES PETROLIFERAS

Petróleos del Pacífico......	10	0,70
Sud-Americ. de Petróleos	2	0,35
Pacífico Liberadas..........		2
Patagonia Consolidada....		0,60

SOCIEDADES DIVERSAS

Bolsa de Comercio..........	1,250	61,000
Club Hípico..........	500	7,700
Hipódromo Chile..........	500	950
C. S. A. de Vapores..........	100	190
F. C. L. San Bernardo...	100	105
Telégrafo Comercial......	25	35
Telégrafo Nacional..........	20	16
Tattersall..........	100	135

BONOS

Caja 6-1 (30 ab. y 31 octubre)	82½
Caja 6-2 (30 en. y 31 octubre)	82¼
Caja 7-1 (30 en. y 31 junio)	89
Caja 7-2 (15 en. y 15 junio)	89
Caja 8-1 (30 ju. y 31 diciem.)	97½
Caja 8-2 (30 ju. y 31 diciem.)	98
Garant. 6 (30 ju. y 31 diciem.)	75
Garant. 7 (30 ju. y 31 diciem.)	77
Garant. 8 (30 ju. y 31 diciem.)	82½
Hip. 7-1 (30 m. y 30 sept.)	88
Hip. 7-2 ma. 30 sept.)	88
Hip. 8-2 ma. 31 sept.)	93¾
Hip. 8-1 (31 ma. y 31 sept.)	93½
Hip. V. 8-1 (30 ju. y 31 diciem.)	91
Municipalidad 8 (Privilegia.) Abril.	82½
Municipalidad 8 (Privilegia.)	82½
Caja [illegible]	92
Municipalidad (Privilegia) Dicbre	85½

COTIZACIONES DE ESTAÑO

El cablegrama recibido por la Bolsa, consigna la misma cotización anteriormente conocida, o sea, 355 libras esterlinas contado y plazo.

BOLSA DE PRODUCTOS SANTIAGO

Operaciones efectuadas en la rueda de hoy

Todos los precios son por quintal métrico, con saco, salvo estipulación contraria.

Ofertas y demandas

Cebada.—Vendedor, forrajera nueva, a $ 13, en Santiago.

Frejoles.—Vendedor, caballeros,

EL DEPARTAMENTO DE AVISOS
TELEFONO 3113
Atiende de 9 de la mañana a 10 de la noche.

AVISOS ECONOMICOS

TARIFA
AVISOS ECONOMICOS
Cada palabra (mínimum 6 palabras por aviso). . .

Descuentos: De 5 a 10 publicaciones seguidas, 5 % — De 11 a 20 10 % — De 21 a 30, 15 %

$ 49; comprador, caballeros, a $ 48. Vendedor, pallares, a $ 53.

Maiz.—Comprador, amarillo, a 21 pesos.

Papas.—Comprador, cazuela, a 15 pesos, en Santiago.

Transacciones registradas

Trigo blanco.—480 sacos del centro, a $ 24.50, sin saco, en Providencia; 4,000 sacos de trigo blanco de Los Sauces, a $ 21.50, sin saco, en Los Sauces; 4,000 sacos de trigo linaza, a $ 21.50, sin saco, en Cabreros; 400 sacos de trigo blanco de General Cruz, a $ 21, sin saco, en General Cruz.

Trigo candeal.—1,500 sacos de trigo candeal, según muestra, a 20, en Rosario.

Frejoles.—100 sacos de Burros claros, a $ 39, en Alameda; 200 sacos de bayos, a $ 37, en Malloa.

Cebada.—130 sacos de forrajera, a $ 12, con saco, en buen estado, en Colina; 137 sacos de Chevalier, a $ 35, con saco, en buen estado, en bodega Santiago; 1,700 sacos de cervecera vieja, a $ 14, en Providencia.

Trebol.—6 quintales de trebol rosado, a $ 239.13, en Bodega Santiago.

Pasto.—2,000 fardos de 1er. corte, a $ 6.50, en Santiago.

Varios.—70 sacos de granzas de trigo candeal, a $ 15, en Bodega Santiago; 500 sacos de sémola, a $ 38.12, con saco doble, en Mapocho.

Trigo blanco del centro

Precio oficial, a $ 24 los cien kilos, sin saco, en Providencia.

Santiago, 24 de Mayo de 1918.

El Secretario.

REVISTA SEMANAL

De la Feria de Productos Agrícolas de Ureta y Cía., sucesores de Emeterio Ureta C.—Local: Exposición 170. Teléfono 42 Estación.—Oficina: Agustinas 1085. Casilla 1340. Teléfono 995

Transacciones efectuadas en el remate semanal verificado el 23 de Mayo de 1918:

Afrecho, los 100 kilos, de 9.20 a 9.30.
Afrechillo, los 100 kilos, de 9.30 a 9.40.
Arvejas, los 100 kilos, de 25 a 35.
Avena, los 100 kilos, de 10 a 12.
Ají, los 100 kilos, de 20 a 40.
Charqui, los 100 kilos, de 105 a 170.
Cebada del país, los 100 kilos, de 10 a 14.
Cebada inglesa, los 100 kilos, de 20 a 30.
Cera, los 100 kilos, de 200 a 240.
Carbón de espino, el saco, de 8.20 a 9.80.
Carbón blanco, el saco, de 4.80 a 5.90.
Castañas, los 100 kilos, de 15.50 a 20.50.
Curagüilla, los 100 kilos, de 18.50 a 19.

Frejoles

Coscorrones, los 100 kilos, de 44 a 43.
Caballeros, los 100 kilos, de 40 a 49.50.
Bayos chicos, los 100 kilos, de 36 a 37.
Bayos grandes, los 100 kilos, de 40 a 42.
Bayos regulares, los 100 kilos, de 39 a 39.50.
Mantecas, los 100 kilos, de 37 a 40.
Burritos, los 100 kilos, de 37.20 a 40.
Garbanzos, los 100 kilos, de 30 a 42.
Granzas, los 100 kilos, de 10.60 a 14.
Huesillos, los 100 kilos, de 23.50 a 30.

Leñas

Espino, la carga, de 12.50 a 16.10.
Espino, los 100 kilos, de 3.60 a 4.
Espino, el saco, de 3.70 a 3.90.
Blanca, la carga, de 9 a 22.80.
Blanca, el saco, de 3.60 a 3.70.
Eucaliptus, los 100 kilos, de 3.40 a 4.80.
Eucaliptus, las carga, de 21 a 23.50.

Maiz

Amarillo, los 100 kilos, de 21.50 a 22.
Blanco, los 100 kilos, de 20 a 20.40.
Colorado, los 100 kilos, de 19.80 a 21.
Miel, los 100 kilos, de 140 a 150.

Mantequilla

21, Rosario, M. F. C., a 260.
13, Polonia, G. P., a 250.
1, Cunaco, F. M., a 249.
11, Nancagua, G. L. P., a 229.
16, Pelequén, J. T. L., a 228.50.
5, Lo Valledor, C. D., a 227.
11, Polonia, L. V., a 221.
4, Colina, M. P., a 190.
10, Santiago, P. Hnos., a 179.

Papas

Cazuelas el saco, de 14.80 a 15.30.
Domas, el saco, de 16 a 17.
Coloradas, el saco, de 13 a 14.
Ulloanas, el saco, de 13 a 15.40.

Pastos

Segundo corte, los 100 kilos, de 7.20 a 7.50.
Segundo corte, el fardo, de 2.60 a 2.70.
Primer corte, los 100 kilos, de 5.80 a 5.90.
Primer corte, el fardo, de 1.80 a 2.
Paja capotillo, los 100 kilos, de 2.80 a 3.
Papa capotillo, el fardo, de 0.80 a 0.81.
Paja larga, el fardo, de 0.65 a 0.70.
Paja larga, los 100 kilos, de 2.40 a 2.70.

Quesos

11, ají, Pilluquén, A. 2.o C., a 128.
9, Chimbarongo, J. T. I., a 122.50.
6, Esmeralda, L. U., a 120.50.
15, Trebulco, S. O., a 120.50.
14, Pelvín, A. V. S., a 120.50.
6, Cunaco, J. F. V. C., a 120.
30, Manantiales, L. C. de E., a 119.
12, Pichidegua, A. T. D., a 119.
6, Millahue, O. M., a 116.50.
27, Pahulimo, J. L. A., a 114.50.
22, Pichiguao, N. G., a 110.50.
14, Los Perales, W. y S., a 110.50.
35, San Vicente, F. 2.o G., a 110.50.
9, Pilluquén, A. 2.o C., a 110.
12, Peñaflor, E. L., a 108.
35, Mallarauquito, R. M. de M., a 108.
30, Copihue, A. R., a 105.
20, Totihue, J. G., a 105.
36, Santa Teresa de Mallarauco, F. L. A., a 104.
25, Chimbarongo, D. V. S., a 103.
35, Copihue, J. de la C. M., a 102.
30, Nancagua, J. V. de J., a 98.50.
40, Colchagua, J. N. de E., a 998.
22, Quinta, O. S., a 95.50.
36, San José de Toro, L. M. R., a 94.50.
17 Victoria de Paine, N. G. E., a 91.50.
20, Placilla, J. B., a 91.
24, Linderos, P. N. S., a 91.
20, Placilla, P. O., a 90.
17, Santiago, B. y Co., a 69.
32, Copihue, M. L. L. de M., a 60.
21, Santiago, D. A., a 42.
Sal, los 100 kilos, de 11 a 12.
Trigo candeal, los 100 kilos, de 20 a 22.40.
Trigo blanco, los 100 kilos, de 20 a 23.80.
Nueces, los 100 kilos, de 43.50 a 44.50.

Nota.—Los precios publicados en esta revista son con envase. Remates todos los Jueves de 2 a 6 P. M. La carga por carros completos debe dirigirse al Desvío Gandarillas y por sobornal a la Estación Alameda, boletos a Casilla 1340, Santiago.

Ureta y Cía.

FERIA DEL MATADERO

Placer 960.—Estación San Diego.—Santiago.—Remates Martes y Jueves a las 2 P. M.

Transacciones al peso en las Ferias del 21 y 23 de Mayo de 1918:

6 Bueyes con 4,340 kilos, a $ 0.72 1|4.
4 con 2,740 kilos, a 0.72.
2 con 1,425 kilos, a 0.71.
6 con 3,980 kilos, a 0.68.
2 con 990 kilos, a 0.65 1|2.
6 con 3,440 kilos, a 0.61.
4 con 2,000 kilos, a 0.59 1|4.
7 Novillos con 3,160 kilos, a $ 0.69.
5 con 2,200 kilos, a 0.69.
10 con 4,600 kilos, a 0.68 1|2.
10 con 5,000 kilos, a 0.68.
10 con 4,815 kilos, a 0.68.
9 con 3,830 kilos, a 0.68.
11 con 4,460 kilos, a 0.67 3|4.
8 con 3,410 kilos, a 0.67 1|2.
7 con 3,150 kilos, a 0.66.
8 con 4,175 kilos, a 0.65.
10 con 3,920 kilos, a 0.65.
11 con 4,830 kilos, a 0.63 1|2.
4 Vacas con 2,135 kilos, a $ 0.70 3|4
4 con 2,100 kilos, a 0.69 3|4.
20 con 7,860 kilos a 0.69.
10 con 3,270 kilos, a 0.67 1|4.
10 con 3,480 kilos, a 0.66 3|4.
8 con 3,515 kilos, a 0.66 3|4.
10 con 3,440 kilos, a 0.66 3|4.
10 con 3,390 kilos, a 0.66 1|2.
10 con 3,370 kilos, a 0.66 1|4.
8 con 3,870 kilos, a 0.65 1|2.
9 con 4,620 kilos, a 0.65 1|4.
8 con 3,750 kilos, a 0.64 3|4.
10 con 3,370 kilos, a 0.64 3|4.
10 con 3,420 kilos, a 0.64 1|2.
7 con 3,320 kilos, a 0.64 1|4.
17 con 7,005 kilos, a 0.64.
10 con 3,960 kilos a 0.63 1|2.
10 con 3,690 kilos, a 0.63.
Cerdos de fabricantes, de 0.80 a 0.95.
Id. de Vara, de 0.65 a 0.73.

El ganado debe consignarse a Feria del Matadero, Estación San Diego y la correspondencia a Placer 960.

MATADERO PUBLICO

Encierra para hoy:

Mayo 25 de 1918

	Vacunos	Ovejunos	Cerdos
Entrados...	408	1144	237
En vara...	104	0	0
Suma......	512	1144	237
Retirados vivos.....	0	0	
Total beneficiados.	512	1144	237

Terneros 45—

Mayo 24 de 1918

PRECIOS DE LAS CARNES DE AYER

				kilo
Carne buey	1.a clase	$ 1.04	a	1.06
Id.	2.a "	98		1.00
Id.	3.a "	60		93
Carne novillo	1.a clase	1.04		1.06
Id	2.a "	98		1.00
Id	3.a "	60		96
Carne vaca	1.a clase	1.04		1.03
Id.	2.a "	98		1.03
Id.	3.a "	60		90
Carne cordero	1.a clase...			1.40
Id.	2.a "	1.20		1.30
Id.	3.a "	80		1.10
Carne cerdo	1.a clase			1.10
Id.	2.a "	1.00		1.05
Id.	3.a "	80		95
Grasa en rama...........		1.00		1.10
Sebo de ovejuno...........		70		80
Cuero de vacuno macho..		1.00		1.05
Cuero de vacuno hembra..		1.00		1.05

Cuero ovejuno, de $ 40 a 50 docena

SEMILLAS
-: DE :-
CEBADA CHEVALIER de primera calidad.
ALFALFA peruana cosechada en Copiapó.
TRÉBOL rosado.
VENDEN:
Ed. A. VIGNEAUX & Co.
Morandé 237 - Casilla 2287
3781-26-e

¡El Agua "Impotable" he ahí al enemigo...!

Dáse el nombre de agua potable a aquella que sirve para los usos domésticos y que no representa un peligro para la salud de los que la consumen. Sus caracteres organolépticos deben ser los siguientes: límpida, incolora, inodora, de sabor agradable, disuelve bien el jabón, cuece las legumbres.

El agua llena una de las más importante funciones del organismo, cual es la de la eliminación de los residuos alimenticios; si ella no está en condiciones de pureza y de higiene necesaria, su función será inocua, sino per judicial para la salud.

Depure Ud., pues, el agua que bebe y delo las cualidades que necesite.

Los Lithines del Dr. GUSTIN

Hacen de la peor agua una deliciosa bebida mineral, efervescente, digestiva, diurética, refrescante y eliminadora por excelencia.

Por mayor y menor:
AUGUSTO MEYTRE
Valparaíso
31-E

Sociabilidad obrera

Sociedad de Artesanos La Unión.—Esta institución prepara una velada para el Sábado 1.o de Junio, con el objeto de allegar fondos para hacer algunas reparaciones urgentes en el edificio social.

Con este mismo fin se ha enviado por tesorería una circular a los socios, pidiéndoles su ayuda y cooperación en la forma que lo deseen para servir las necesidades sociales.

Sociedad Protección de la Mujer.—Esta institución se reune mañana Domingo a las 2 1|2 P. M. para concluir con la aprobación de la memoria.

Unión Gremial de Fundidores. —Para mañana Domingo a las 10 A. M. está citada a junta general esta institución.

Igualdad y Trabajo.— La Comisión de Escuela de esta Sociedad está citada a sesión para el Miércoles próximo a las 8.30 P. M.

—El Martes se reune el directorio a la hora de costumbre.

—Y el Jueves de la misma semana entrante a las 8.30 P. M., se efectuará la conferencia correspondiente al presente mes y que está a cargo del Centro de Estudiantes de Medicina.

Escuela Nocturna Juan de Dios Bravo.—Muy lucido resultó el acto literario-musical que realizó esta institución en conmemoración del 39.o aniversario del combate de Iquique.

Legión Reservistas de Chile.—Para mañana Domingo están citados los miembros de esta institución, en Gálvez 453, a fin de presenciar la rifa que va a efectuarse a favor de los fondos sociales.

De 9 a 11 de este mismo día deberá darse cuenta del resultado de las listas al tesorero, en Nataniel 526.

Sociedad La Universal.— Esta institución está citada a junta general ordinaria para mañana Domingo 26 a las 9 A. M. en punto, para oir la reseña que en cumplimiento de sus estatutos, dará don Fidel Díaz Navarrete (presidente) del movimiento habido en la Sociedad durante el trimestre. El tesorero don Temístocles Retamal leerá el balance, aprobado ya por el cuerpo directivo.

Esta es la segunda citación, y por tal motivo, habrá sesión con el número que concurra.

S. M. de Electricistas.—El directorio de esta institución se reunirá mañana Domingo a las 2 1|2 P. M. en su secretaría, Rosas 2040.

El director que no asista sin dar aviso previo, deberá pagar como multa 50 centavos.

CENTROS FILARMONICOS

Centro Recreativo La Ilustración.—Hoy Sábado habrá en este Centro una tertulia de gala.

Mañana a las 4 P. M. habrá una matinée libre pensamiento en honor de las señoritas Camus.

Habrá además un bufiet bien atendido.

Centro Familiar La Alondra.—Este centro llevará a efecto esta noche a las 9 1|4 un baile social en honor de sus nuevos socios.

Mañana Domingo habrá matinée y baile social a las 5 1|2 y 9 1|4 P. M. respectivamente.

Centro Académico Luis Uribe.—Para el Martes próximo a las 8.30 P. M. está citado a junta general este Centro en San Diego esquina de Franklin.

Academia de Baile La Santiago.—Esta noche a las 9.30 habrá en esta Academia un baile extraordinario.

Mañana Domingo, matinée a las 4 30 P. M.

Centro Familiar Luz y Progreso.—Hoy a las 9 1|2 P. M. llevará a efecto una velada literario-musical y baile.

Habrá números de canto y declamación.

Centro Familiar Camilo Henríquez.—Hoy a las 9 1|2 P. M. se llevará a efecto en este Centro una velada extraordinaria en honor y despedida de soltero del señor Eugenio Caro.

Se ha invitado a las sociedades Ilustración, Centro Yungay y familias del barrio.

Centro Instructivo Yungay.—Hoy a las 9 P. M. llevará a efecto este Centro el primer Sábado Literario libre pensamiento en honor de la Federación Instructiva Obrera.

La entrada es libre.

—Mañana Domingo habrá tertulia familiar.

Sociedad La Democracia.— Esta institución dará esta noche una función de gala en conmemoración del aniversario de la República Argentina.

Para este acto se ha confeccionado un interesante programa.

Círculo Familiar Marcial Martínez.—Hoy se llevará a efecto la reunión especial dedicada a las familias de los socios.

Mañana Domingo se inaugurarán las matinées, debiendo empezar a las 4 P. M.

La Aurora de S. M.—Para el Lunes a las 8 P. M. está citada esta institución.

Especialmente se ha encarecido la asistencia a las Comisiones de Sanidad y Contabilidad.

TRIBUNALES

CORTE SUPREMA

Movimiento habido en 24 de Mayo de 1918

1.a Sala

1. Merino con Golet, confirmada; 2. Banco Garantizador de Valores con Ovalle, en acuerdo; 4. Silva con Rojas, en acuerdo; 5. Fisco con Prochelle, confirmada; 6. Toledo con Sandoval, en acuerdo; 9. Geminiani con Tracción Eléctrica, en acuerdo. Las demás no vistas o suspendidas.

Alegaron: don Francisco Conejeros se presentó en la 1.a; don Ramón Coo, en la 2.a; don Osvaldo Hevia con don Leopoldo Ortega, en la 4.a; y don Santiago Lazo con don Germán Riesco, en la 9.a

2.a Sala

1. Caro con Banco Garantizador de Valores, confirmada; 3. Hans Block con Orlandini, fallada; 6. Smits Assler con Ferrocarriles del Estado, en acuerdo; 8. Banco Hipotecario de Chile con Valenzuela, en acuerdo. Las demás no vistas o suspendidas.

Falladas de acuerdo:

Fisco con Duncan, Fox y Co., c. Forma inadmisible. Redactor, señor Castillo; Contra Fco. Romero c. forma sin lugar. Redactor, señor Zenteno contra Luis Bonzi c. forma sin lugar. Redactor, señor Varas. Agustina Garrido contra José Máximo Benavides, c. forma, ha lugar. Redactor, señor Castillo; Guillermo Avendaño con Heriberto San Juan c. forma, sin lugar. Redactor, señor Castillo.

Hoy se incorporó don José T. Marín al Excmo Tribunal.

CORTE DE APELACIONES

1.a Sala

1. Lautermo c. Municipalidad Ñuñoa, confirmada: 2. Pra y Cía. c. Lanas, suspendida; 3. Muñoz c. Calotan, conf. c. d.; 4. Amengual c. Elgueta, suspendida: 5. González c. Fuentes y otro, confirmada. Después de concluídos los alegatos en la 2.a de ayer. Luna c. Luna, confirmada. De acuerdo, Valladares c. Aguirre, confirmada.

No vistas las demás.

Alegaron: continuación D. Darío Urzúa c. D. José M. Pizarro; 1. D. Horacio Muñoz c. D. Arturo Alessandri R.; 3. D. José Luis Cornejo c. D. Enrique Barboza; 5. D. Juan Retamal c. D. Benjamín de la Barra.

2.a Sala

1. L. Castillo y otro c. M. E. Vernil, acuerdo; 2. Banco Chileno Garantizador de Valores c. Suc. Bernardo Solar V., acuerdo: 3. J. López c. A. García, confirmada; 13. J. A. Sugarte c. S. J. Paredes, desistida.

Alegaron: en la 1.a D. Arturo Alessandri R. c. D. Franklin Otero; en la 2.a D. J. Estéban Montero c. D. Tomás Ramírez Frías y D. J. Maza.

3.a Sala

1. Aróstegui c. Molinos, sin lugar; 2. Corona c. López, sin lugar; 3. Aguirre c. Urzúa, suspendida; 4. Wohlrath c. Cía. Refinería Azúcar, suspendida; 5. Duarte c. Ferrocarriles del Estado, desistida; 6. Ceoralps c. Herrera, suspendida; 7. Mira c. Milcher, sin estado; 8. Lira c. Gillés, alegato pendiente; 14. Ferrada, concurso, trámite; 16. Díaz c. Guevara, suspendida; 17. Partición bienes de Silva, trámite; de acuerdo, Martínez c. Maurice, confirmada.

No vistas las demás.

(No hubo alegatos).

4.a Sala

1. A. Muraro c. E. Mugler y Cía., suspendida; 2. E. Cajas c. E. López, confirmada; 3. M. A. Calvo c. M. Caro y J. Gajardo, confirmada: 4. Fisco c. M. Glersier y Cía., aprobada; 5. Impuestos Internos c. Ribas y Cía., sin lugar; 6. E. Dajunto c. Z. Fuentes v. de S., trámite; 7. V. Guzmán c. L. H. Errázuriz y otros, confirmada; 8. Fisco c. J. H von Bischeffausen, confirmada

Recusación del señor Juez don L. Astorga, fallada.

Alegaron: en la 2. D. A. Arrendo R. por la aprobatoria; en la 3. D. Rafael del Canto c. D. Miguel A. Calvo Silva; en la 5. D. Alf. Egaña contra el recurso; en la 4. D. Vásquez por la consulta; en la 7. D. Manuel Merino c. D. Juan López R.; en la 8. D. I. Vásquez, revocando.

Bombas

1.a COMPAÑIA DE BOMBEROS.—Cito a la sesión Bomba a academia, sin uniforme, para el Lunes 27, a las 6 1|2 P. M.—El maquinista 1.o

1.a COMPAÑIA DE BOMBEROS.—Cito a la Compañía a ejercicio, para el Domingo 26 del presente, a las 9.45 A. M. Punto de reunión: Estación Mapocho.—El ayudante.

12.a COMPAÑIA DE BOMBEROS.—Cito a la Compañía a reunión extraordinaria para el Sábado 25 a las 9 1|4 P. M. Renuncia del director y teniente 3.o—El Secretario.

Económicos

SE OFRECE EXTRANJERO competente en la fabricación de mantequilla para establo o fundo, Avenida Pedro Valdivia 698. 27-e

COLCHAS DE VICUÑA DESDE $ 90; verdadera ocasión. Moneda 889. 3954-26-e

JOVEN OFRECESE, OCUPACION decente, prefiérese oficina. Guillermo M. R., Correo Central. Personalmente, San Diego 403. 3953-25-e

TRAJES, SEÑORAS, CABALLEROS, sobretodos, alfombras, cortinas felpa, vendo, Riquelme 630. 3952-27-e

POBLACION VILLA MODERNA, arriendo casa cuatro piezas. Tratar Riquelme 630. 3951-26-e

ESCALERA DE CARACOL LIVIANA de hierro, se compra, escribir con dimensiones y precio a casilla 335. 3950-27-e

$ 76 ARRIENDO CASA EN FARIÑA 439. Tratar: Dávila 759. 3963-26-e

ARRIENDO PIEZAS CON PENSION, con o sin muebles, Serrano 94. 3959-28-e

MANIQUIES MODERNOS REALÍZANSE desde $ 6, Matucana 664. 3958-25-e

SOLDADOS SASTRES SE NECESITAN en el Grupo Escala. 3949-26-e

TORNERO MUY COMPETENTE y con buenas referencias necesita el American Garage, Erasmo Escala 2105. 3947-25-e

SE VENDE LA FOTOGRAFIA Gutiérrez, en San Diego 1503, y varias vidrieras para paquetería, por la mitad de su valor. 3948-26-e

VULCANIZACION RAPIDA, ECONÓMICA y perfecta ejecuta el nuevo taller Prat 14. 3946-25-e

CABALLERO ACTIVO DE CONDUCTA intachable y con garantía hipotecaria, ofrécese para toda clase de cobranzas y administración de propiedades. Dirigirse a la casilla 2659. 3945-27-e

SE LIMPIA Y BARNIZA, CATRES lámparas, califont, etc., Cienfuegos 51. 3944-25-e

JOVEN DE PROVINCIA, 19 años edad, recomendado, se ofrece ayudante oficina o aprendiz tienda o almacén: Escribir a M. M. T. Correo Central. 3943-26-e

DOY CLASES MATEMATICAS. Precios bajos. Dirigirse: Chacabuco 538. 3957-25-e

OCASION. ABRIGOS FELPA Y terciopelo, poco uso, véndese baratísimo, Sotomayor 430. 3956-26-e

VENDO PROPIEDAD (SUBERCASEAUX), San Miguel 180, de 1084 M2, facilidades pago. Verla y tratar en la misma. 3955-3-f

CONCURSO ALBERTO VALDES. —En escrito de Enrique Rawlins y Compañía, verificando un crédito por $ 7,072.40, se proveyó: "Santiago, 22 de Mayo de 1918.— A lo principal y otrosí, como se pide, con citación del síndico, fallido y acreedores, debiendo jurar la efectividad del crédito en el acto de la notificación y a costa del solicitante.—R. Dueñas.—Alfonso, secretario". 25-e

INGLES, FRANCES. CURSOS RAPIDOS $ 10 mensuales, Bandera 231. 3964-3-f

PARA COMPRAR ALHAJAS A precios nunca vistos, pase por nuestro departamento de joyas de ocasión. Delicias 851. La Equitativa. 3966-25-e

RELOJES DE ORO, DESDE $ 20 se están realizando en Delicias 851. 3966-25-e

CADENAS DE ORO, SE VENDEN como chafalonía. Delicias 851. 3966-25-e

ANILLOS, ROSITAS, PRENDEDORES con brillantes y piedras preciosas, se realiza todo lo que hay, Delicias 851. 3966-25-e

LA MITAD O MAS AHORRARA usted comprando alhajas del valor que sea en La Equitativa. Delicias 851. 3966-25-e

PIANO BLUTCHNER, FLAMANTE, de ocasión, se vende, Delicias 851. 3966-25-e

SE ARRIENDA PRECIOSA quinta en Avenida Pedro Valdivia, razón: Delicias 857. 3966-25-e

NECESITO COCINERA FORMAL para poca familia, Fariña 435. 3968-26-e

NECESITO DOS O TRES PIEZAS y una pensión en Alameda o calles adyacentes. Baño indispensable. Precio razonable. T. Meza. O'Higgins 1443. 3965-30-e

CHACABUCO 11. BAÑOS $ 10, CALENTADORES $ 19, lavaplatos $ 16, botaguas $ 6, Acetilenos $ 3.90, Lluvias $ 3, Tarros basureros $ 6.50.

¡NOVIOS! ARGOLLAS ORO 14, 18 desde $ 25 par. La Yankee, Bascuñán 17. 27-e

FRUTERIA "LA LORA". HUEVOS frescos $ 30 el ciento, Manuel Rodríguez 109. 3970-25-e

Comercio

¿QUIERE COMER BIEN Y GASTAR poco? Restaurant Marmentini, Compañía 1286, cuatro platos postre y café, $ 1.50, con vino o cerveza, $ 2.00. 3875-27-e

TECHO AMERICANO ACANALADO, $ 3.00 plancha. Arostegui Yaneti. Santiago. Manuel Rodríguez 854. 3040-29-e

BUENAS COSTURERAS Y BORDADORAS para ropa blanca se precisan. Compañía 1060. 3725-25-e

ARCA NOE, FABRICA MACETEROS, central, hermosísima existencia en jardineras, jarrones, variadísimos nuevos modelos vidriados; maceteros madera de todas dimensiones; remisión a todas provincias inmediatamente. Delicias 2439. 3681-31-e

"NOVIOS". — ARGOLLAS DE compromiso de oro de 14 y 18 kilates, desde $ 25 par. Relojería Sportman. San Diego 780. 3395-28-e

RELOJERIA SPORTMAN. —USTED tiene descompuesto su reloj, llévelo a San Diego 780, y quedará conforme, pues cuenta con un maestro muy competente en el ramo. Todo trabajo se garantiza. 3395-28-e

SOBRETODO FORMA RAGLAN trinchera, ternos finos entrega pagándolos mensualmente Cooperative Sastrería, Agustinas 855. 2721-29-e

Ocupaciones

SEÑORITA DE BUENA FAMILIA desea una casa respetable. Hace clases de Matemáticas, Ciencias, Alemán, Castellano. Sin remuneración. Dirigirse. C. A. Correo 2. 25-e

CENTRADOR Y ARMADOR A máquina, necesitamos, American Schoe Factory. Andrés Bello 35. 3927-26-e

CORRESPONSAL COMPETENTE espléndida redacción, y muy rápido para escribir a máquina, ofrece sus servicios. Casilla 2605. 3922-26-e

SE NECESITA UN REPARTIDOR con informes. Carnicería 1449. Agustinas. 3925-25-e

VIDRIERO PARTICULAR. COLOCA vidrios domicilios, desde uno cualquier punto ciudad, atendiendo inmediatamente Miguel Gálvez Toro. Recoleta 462. 3915-27-e

AYUDANTA DE COCINA CON buenas recomendaciones se necesita. Buen sueldo. Agustinas 1503. 3916-26-e

SEÑORITA INGLESA WANTS position with family going to the United States. Reply profesora. Hotel Royal. Valparaíso. 26-e

PROFESORA INGLESA WANTS position in school or family grade school subjects good references. M. A. P. Casilla 178. Valparaíso. 26-e

EMPLEADA DE COMEDOR NECESITO muy recomendada. Vergara 261. 3855-26-e

BUENAS OPERARIAS SASTRES para trabajar adentro se necesitan, Compañía 1060. 3856-30-e

NECESITO NIÑO CON RECOMENDACIÓN, para cuidar oficina comercial y mandados, Huérfanos 761, oficina N.o 22. 3873-25-e

PARA FABRICA DE CALZADO se necesita joven empleado español del ramo de zapatería. Dirigirse por carta, indicando casas que ha trabajado, a E. B. S., Correo Central. Santiago. 3872-25-e

NIÑA PARA OCUPACION EN la mañana, se necesita, Galería Alessandri, 16, de 8 1|2 a 9 1|2. 25—E

NECESITO PROFESORA DE piano. Marín 108. 3709-25-e

COCINERA PARA TRES PERSONAS, necesito, República 661. 25-e

EMPLEADO PARA FUNDO ofrécese, con práctica, contabilidad, correspondencia, escritura a máquina. Pocas pretensiones. Buenas recomendaciones. Por carta a John Flower, Curicó. 3876-28-e

CUIDADORA DE NIÑOS CON buenos informes se necesita en Catedral 2286. 25-e

Medicina

"CASPINCAN", REGENERADOR infalible para el cabello, destruye caspa, picazón, etc. Venta: Agustinas 857. 3911-26-e

CURACIONES E INYECCIONES de toda especie. Rosas 2046. De 1 a 4. 3427-31-e

"COMPUESTO MATICO", CURA rápidamente gonorreas, y toda clase de úlceras y fístulas. Nataniel 113. 9-f

¿QUEREIS TENER UN CUTIS fresco y aterciopelado hasta edad muy avanzada? Usad los incomparables polvos Divinia, de Werck, caja $ 5.00. Droguería Francesa Daube y demás boticas y droguerías. 2842-18-f

Instrucción

$ 10 MENSUALES ESCRITURA máquina, taquigrafía, inglés, francés, alemán, castellano, redacción mercantil, dibujo, aritmética. Clases: mañana, tarde, noche. Instituto Mercantil, Bandera 287. 22-f

CURSOS PARA SEÑORITAS, ESPECIALMENTE. Atendido por profesoras. Enséñase inglés, francés, castellano, redacción mercantil, aritmética, contabilidad, taquigrafía, escritura máquina, caligrafía, piano, dibujo, pintura y moral, solamente por $ 30 mensuales, todos los ramos juntos. Instituto Mercantil, Bandera 287. (Fundado 1904) esquina Huérfanos. Pídase prospectos. Teléfono Inglés, 273. 25-e

SOLO POR $ 30 MENSUALES enséñase contabilidad comercial (o bien: agrícola, bancaria, salitrera, minera, militar, industrial oro y billetes; de sociedades colectivas, en participación, comanditarias o anónimas), aritmética, castellano, inglés, francés, taquigrafía, redacción mercantil, caligrafía y escritura máquina, todos juntos. El primer Instituto de Chile en su género, según la estadística oficial. Enseñanza personal y por correspondencia. Clases mañana, tarde y noche. Instituto Mercantil, Bandera 287, esquina Huérfanos. Fundado en 1904. 25-e

"INSTITUTO SAN MARTIN". — San Martín 67, Teléfono Inglés 213. Kindergarten, preparatorias, humanidades. Internos, mediopupilos, externos. Profesores de Estado. Exámenes válidos en el establecimiento. 3650-26-e

ACADEMIA DE IDIOMAS, 1619 calle Compañía. Establecida hace 8 años en esta capital. Clases de Castellano, Alemán, Inglés, Francés, Italiano y Sueco. Clases nocturnas de 8.30 a 10.30. Prepáranse exámenes, viajes y se hacen traducciones. Más pormenores, diariamente desde las 2 P. M. 27-E

Academia de Idiomas "The Berlitz School"

Enseñanza rápida, método práctico. Profesorado Inglés y Norte-Americano.

Secciones anexas de Matemáticas, Contabilidades, Taquigrafía.

Precios módicos. Facilidades de pago.

Pidan datos: Ahumada 35.

Rock's
JABON
PARA LOS NIÑOS
NO LO HAY MEJOR
3721-12-g

Bodegas

VENDO PAPAS, FREJOLES CABALLEROS y harina flor, al por mayor. Carmen 418. 25—E

LAS BODEGAS CHACABUCO Y Huelquén, Independencia 618, Teléfono 1769. venden afrecho por grandes y pequeñas partidas, fuera de toda competencia. 26-e

BODEGA HACIENDA ACULEO, Castro 25—Teléfono 998.— Leñas: espino, monte y álamo. Toda clase de frutos del país, especiales para casas de familia. Naranjas exquisitas por docenas y cientos. En Exposición 1012, vende por mayor leñas por cargas, especialmente para hoteles, conventos y panaderías. Pasto 2.o corte en rama.

Compra-Ventas

SE VENDE TRINCHE CON MARMOL y espejo y mesa comedor. Tocornal 367. 3854-25-e

CARROCERIA FORD. 5 PASAJEROS, compro. American Garage. Erasmo Escala 2105. 3935-25-e

CAMION AUTOMOVIL DE 3 A 5 toneladas, cualquier marca compro. Datos a Charme Hnos., Delicias esquina Dieciocho. 3935-25-e

VENDO ARNESES DE COCHE, carretela. Claras 706. 3931-25-e

VENDO CARRO Y LINEA DECAUVILLE. Carmen 418. 3853-25-e

COMPRO AUTO FORD, AL CONTADO, perfecto estado. San Diego 51. 25-e

COMPRO DENTADURAS Y dientes artificiales usados. Eleuterio Ramírez 1054. 31 E.

MOTOR ELECTRICO GARANTIDO, en perfecto estado, de 3 1|2 caballo fuerza, vendo de ocasión. Independencia 618. 26-e

GANCHOS DE GAS DE OCASIÓN se venden. Independencia 620. 26-e

COMPRO BUENA PERRA PERDIGUERA. Independencia 618. 26-e

¡¡PARTICULARES! ¡PARTICULARES!! compro estuches usados. Tratar: 2 a 3 Bandera, 861. 3797-8-f

HERRAMIENTAS MECANICAS para garage, véndese. Fontecilla 260. 3794-29-e

Arriendos

SE ARRIENDA QUINTA PRODUCTIVA, Avenida Errázuriz esquina de Libertad. Tratar en la misma. 3870-25-e

ARRIENDASE DEPARTAMENTO a profesional, habitaciones sin muebles; recíbense pensionistas, precios moderados. Una cuadra Estación. Delicias 2844. 3910-25-e

Propiedades

SE VENDE UNA ESPLENDIDA casa, con ocho piezas, fuera de servidumbre, dos patios. Precio 27.000. Tratar García Reyes 644. 1.o-f

VENDESE CASITA QUINTA TORO Mazote, media cuadra Alameda. Bascuñán 94. 3923-25-e

$ 40,000 VENDO COMODA CASA antigua 13 piezas, anchos corredores cerca Alameda. Agustinas 1177. 25-e

$ 120,000 VENDO VALIOSA Y central propiedad, sirve para gran industria. Agustinas 1177. 25-e

Pensiones

PIEZA CON PENSION ARRIENDA familia francesa, Claras 774. 3874-26-e

CASA DE FAMILIA ARRIENDA una pieza con pensión, Moneda 639. 3882-25-e

Varios

DIRECCION DE OBRAS PUBLICAS. — Postérganse las propuestas pedidas para la construcción del Ferrocarril de Iquique a Pintados hasta el 25 de Junio próximo a las 3 P. M. — Santiago, Mayo 23 de 1918. — **El Secretario General.** 10-f

HABIENDOSE EXTRAVIADO LA orden N.o 49, de leña, Bodegas Comerciales, queda nula por el presente aviso. 3933-26-e

MUNICIPALIDAD DE SANTIAGO.— Instalación de alumbrado.— De orden de la Alcaldía se piden propuestas públicas para la instalación de alumbrado eléctrico en la calle de Herrera entre las Avenidas de Yungay y Errázuriz, con arreglo a las bases que pueden ser consultadas en la Dirección de Obras Municipales. Se abrirán el Viernes 31 del presente a las 4.30 P. M., en la Sala de la Alcaldía. Santiago, 14 de Mayo de 1916.— El Tesorero Municipal. 2819-29-e

HERMOSOS NARANJOS
leños ingertados, limoneros
nova del Criadero Maipo.
por grandes y pequeñas
Unico depósito: Tocornal
silla 2525, Santiago, o dirig
agente. Agustín Lynam,
mada 91. Importación nort
ricana.

Judiciales

CONCURSO CARLOS ANTO
Por decreto de ocho del pres
tase a junta general de acre
para el 22 de Junio, a la 1 P.
Secretario.

EXTRACTO. — CERTIFICO
por escritura fecha de hoy,
los señores don León Nieto,
mingo Hernández, don Franc
cámara y don Guillermo La
merciantes, de este domicili
prorrogado de común acuerd
ta el nueve de Mayo de mi
cientos veinte, el plazo de la
dad comercial colectiva que
ron por escritura de nueve
brero de mil novecientos d
también ante mí, con la raz
de "León Nieto y Compañía"
objeto de explotar la barrac
brica de elaboración de mad
nominada "San Pedro", ubic
la Avenida Matta número
cuenta y dos de esta ciudad.
tiago, trece de Mayo de mi
cientos dieciocho.—Abraham
Notario.

FACCION DE INVENTARIOS
orden del señor Juez Letra
Moisés Lazo de la Vega, el 31
rriente, a las cuatro de la tar
cederé en mi oficina, Secreta
Tercer Juzgado Civil, a la fa
inventario de la sucesión d
Rosa Amelia Riquelme A
Eudoro Guzmán, secretario.

INVENTARIO. — POR DEC
del señor Juez del 4.o Juzga
se ha ordenado hacer invent
lemne de los bienes de los
don Gabriel, don Guillermo,
mundo y doña Carmen Renc
zanilla. Se cita a los intere
la facción de dicho inventa
se verificará el 31 del presen
3 1|2 P. M. en mi oficina de
bunales.—Santiago, 17 de M
1918.—Adolfo Page, receptor.

REMATE. — EL 4 DE JU
las 2 P. M., se rematará por
del señor juez del 2.o Juzga
vil de esta ciudad, una casita
calle Pizarro esquina Orien
con calle Martínez. Mínimum:
33 centavos. Bases, anteceden
cretaría del 2.o Juzgado. Exp
Fuentes con Navarro.

EXTRACTO DE FORMACIO
Sociedad.—Certifico: que por e
ra otorgada hoy ante mí, los
res Emiliano D'Alencon y C
tino Escopelito, formaron una
dad comercial colectiva para
en el negocio de hotel, bar y r
rant y especialmente para
el giro del negocio que tiene
tablecido en la calle de
Guerrero números veintitrés
cinco, veintisiete y veinti
esta ciudad, denominado Hotel
nas. El capital social es la
quince mil doscientos
sos, que aportan los socios
mercaderías y en el negocio
antes indicado, en la siguiente
porción: cinco mil doscientos
ta pesos por el señor
diez mil pesos por el señor
con. Los socios aportan
trabajo personal. La razón
social es D'Alencon y Escopelito
usarán ambos socios indistinta
te, como encargados de la adm
tración de la sociedad. La soc
durará cinco años contados des
doce de Febrero del corriente
tendrá su domicilio en esta ci
Santiago de Chile, a 17 de Ma
1918.—Luis Cousiño T., nota

QUIEBRA ERNESTO HOF
Proposiciones de convenio
Ernesto Hofmann se ha
do al 2.o Juzgado de Letras
policán, exponiendo que por
de los acreedores valistas
bajaron sus deudas en un
ciento, las cuales debía para
término de cuatro años y
motivo de ese acuerdo,
bién sometido a intervención
entregado el negocio al
señor Kutzbach ha dejado
y que, como una liquidación
perjudicial para los acreedores
a éstos proposiciones de conve
el sentido de vender al mismo
Kuztbach la propiedad y la
cias de la panadería en la
de ($ 60,640.00) sesenta mil
cientos cuarenta pesos, con l
se cancelarían los créditos
rios que ascienden a $ 44,1
quince por ciento de los crédi
listas. El Juzgado ordenó cita
acreedores a una junta para
ciocho de Junio próximo, a la
la tarde, y a petición de par
blicar la solicitud del señor
mann en extracto en el diar
Nación" de Santiago y en el p
co "La Unión Liberal" de Re
Rengo, 18 de Mayo de 1918.—
pinosa A.

INVENTARIO.— POR ORDEN
1er. Juzgado Civil, el 5 de Ju
las 4 P. M. procederé a inven
los bienes de la sucesión de
Dolores Benita Azócar, en mi o
de los Tribunales.—Arturo P
receptor.

EXTRACTO. — CERTIFICO
por escritura extendida ante mí
esta fecha, los señores Ernesto
y Manuel Jaime,, de este dom
han formado una Sociedad col
para girar en esta plaza en
pra y venta de mercaderías na
les y extranjeras y representa
en general bajo la razón soc
Ernesto Vial y Compañía, que p
usar ambos indistintamente,
administradores de la sociedad
cual durará un año a contar d
hoy. El capital social es de
francos, aportado: 50.000 fr
por el Sr. Jaime, quien aporta
más su trabajo personal; y 1
francos por el señor Vial.—Sant
20 de Mayo de 1918.—M. Gaete
galde, notario.

REMATE JUDICIAL.— POR
creto del juez del 4.o Juzgado
ha fijado el 4 de Junio a las
M. para el remate de los sitios
37, 38 y 39 de la Población Esp
Avenida Chile y España, Ñuñoa
nimum: $ 3,500.—Antecedentes
cio Piñeiro con Peña.—El Secre

GRAN EMPRESA DE MUDANZAS

"LA BARCELONA"

DE JAIME BALLESTER

Morandé 792 :: Teléfono Inglés 551 :: Casilla

MUDANZAS URBANAS Y A PROVINCIA
EN COMBINACION CON LOS FERROCARRILES
PUNTUALIDAD Y ESMERO